COMPRE SU PAR DE CALZADO Y ESTUDIE UN AÑO GRATIS! CON LAS BECAS Manaco SIMBOLO DE CALIDAD

PRESENCIA

MATUTINO FUNDADO EL 28 DE MARZO DE 1952

AÑO XXIII - N°. 5.989. - LA PAZ, BOLIVIA, MIERCOLES 5 DE FEBRERO DE 1975 - 12 PAGINAS - $b. 2.00

90 BECAS Manaco de $b. 2.000.-c/u PARA COSTEAR SUS ESTUDIOS!

Confirmación de Chile a reunión presidencial

SANTIAGO FEB. 4 (AFP).- El gobierno militar chileno confirmó hoy la entrevista que sostendrán el próximo sábado en la frontera los Presidentes de BOLIVIA y Chile.

La confirmación la hizo la Cancillería a través de una declaración oficial divulgada esta tarde aquí.

La primera información sobre esta segunda reunión de los Presidentes Augusto Pinochet y Hugo Banzer, había sido dada esta mañana desde La Paz y no había sido confirmada ni desmentida oficialmente aquí.

La entrevista se realizará en Charaña, pequeño pueblo fronterizo con BOLIVIA ubicado a 10 kilómetros de Visviri y a dos horas en automóvil de la ciudad fronteriza con Perú, situada a 2.133 kilómetros al norte de Santiago.

Según la Cancillería, esta reunión se realizará por iniciativa del presidente chileno, "inspirada en el espíritu de la declaración de Ayacucho", relativa a la cooperación mutua, firmada por los ocho países bolivarianos y sanmartinianos, en diciembre pasado en Lima.

Ambos mandatarios se reunieron por primera vez en Brasilia en marzo de 1974, dejando abierta la posibilidad de un nuevo encuentro.

Para el gobierno chileno, esta a nueva reunión "es demostrativa del alto nivel alcanzado en las relaciones entre los dos países".

De acuerdo a las informaciones oficiales, la entrevista se realizará al mediodía del sábado 8 de febrero y luego el jefe de estado boliviano ofrecerá un almuerzo oficial al mandatario chileno.

Actualmente, el Presidente Pinochet, se encuentra en visita oficial en diversas provincias del norte chileno, fronterizas con Perú y BOLIVIA.

Al jefe de estado, se agregarán mañana a la comitiva oficial los Ministros de Relaciones Exteriores, Vicealmirante Patricio Carvajal, de Minería, General de Ejército Agustín Toro Dávila y el Ministro de Obras Públicas, General de Aviación Sergio Figueroa.

Además de la entrevista, estarán presentes los gerentes de la empresa nacional de petróleo, de Chile, y los ejecutivos de los Yacimientos Petrolíferos Bolivianos.

Después de la reunión que tendrá lugar al mediodía del próximo sábado el Presidente Banzer ofrecerá un almuerzo al general Pinochet.

"Espíritu de Ayacucho" guiará la reunión Banzer-Pinochet

La entrevista que durante aproximadamente dos horas sostendrán en Charaña los presidentes Hugo Banzer y Augusto Pinochet estará enmarcada por la "Declaración de Ayacucho", en la cual la mediterraneidad boliviana encontró comprensión de siete naciones Chile y Perú incluidos- y respaldo para alcanzar "entendimientos constructivos". Tanto el gobierno de Chile como el de Bolivia reiteraron ayer que será "el espíritu de Ayacucho" el que guiará las conversaciones de los dos mandatarios.

Bolivia, de su parte, reafirmó que la entrevista no significa una reanudación de las relaciones interrumpidas desde 1962, a raíz del desvío unilateral realizado por Chile de las aguas del río Lauca.

El Presidente Banzer, en un breve encuentro que tuvo alrededor del mediodía con un grupo de periodistas, después de haber visitado algunas tiendas del comercio paceño, habló sobre la entrevista, que en Chile fue oficialmente anunciada casi 24 horas después que en Bolivia.

Cuando se le preguntó si en las conversaciones con el Gral. Pinochet surgirá el tema marítimo, sobre la base de la "Declaración de Ayacucho", suscrita el 9 de Diciembre pasado en Lima, el Presidente respondió: "Lo que queremos es darle continuidad a esa declaración, darle vivencia, e indudablemente tenemos que conversar con el Presidente Pinochet de estos temas. Nuestra intención es solidificar cada día los conceptos de la Declaración de Ayacucho, porque es un paso positivo".

En ese documento, por primera vez Chile reconoció que la mediterraneidad es un problema "que afecta a Bolivia".

GESTO DE BUENA VOLUNTAD.

En su conversación con los periodistas, el Gral. Banzer dijo que la invitación del mandatario chileno "constituye un gesto de buena voluntad" y que la reunión se realizará "sin protocolo ni agenda".

RELACIONES.

El Gral Banzer Suárez señaló que la entrevista con el Gral. Pinochet no constituye en ningún momento una reanudación de relaciones con Chile. "Conversaremos sobre diversos aspectos que interesan a nuestros pueblos; económicos, sociales y otros. De estos encuentros, ambos sacaremos provecho ya que son muy útiles, afirmó, añadiendo que "los bolivianos sabemos cuál es el punto básico de nuestro problema con Chile".

"Ustedes saben -dijo el Presidente- que la ruptura de relaciones con Chile no obedeció al concepto de reintegración marítima; fue el aprovechamiento de las aguas del río Lauca; de manera que no es condición básica la reintegración marítima, porque lo que motiva la suspensión de relaciones diplomáticas fue el problema del Lauca".

GRAN SIGNIFICACION

El Gral. Banzer Suárez reiteró que el contacto directo es un hecho muy positivo, más aún si se trata de dos presidentes cuyos países no mantienen relaciones.

Manifestó que "nada se logra si no se dialoga. Tomar contacto trae indudablemente resultados favorables, es por eso que el encuentro con el Presidente de Chile constituye un hecho de gran significación para Bolivia".

COMITIVA

Con referencia a la comitiva que lo acompañará, el Gral. Banzer Suárez manifestó que aún no se ha determinado quiénes serán ni el número de personas que viajará con él a Charaña, ya que antes deberá conocerse quiénes integrarán la comitiva del Gral. Pinochet.

El Primer Mandatario dijo que la entrevista tendrá probablemente una duración de dos horas y se llevará a cabo en un coche reservado de ferrobús, que será expresamente habilitado por la Empresa Nacional de Ferrocarriles, por cuanto en Charaña no existen instalaciones apropiadas para una entrevista presidencial.

La localidad fronteriza de Charaña se encuentra aproximadamente a 250 kilómetros de la ciudad de La Paz a una altura de más de 4.000 metros sobre el nivel del mar y su temperatura es baja durante casi todo el año.

En Chile

Consideran que entrevista sería paso para normalizar relaciones

..SANTIAGO, 4 (AFP) - El anuncio de una próxima reunión cumbre entre los presidentes de BOLIVIA y Chile, fue interpretado hoy aquí por los medios diplomáticos como un paso importante para la normalización de las relaciones entre ambos países.

El encuentro entre el general Augusto Pinochet y su colega boliviano, Hugo Banzer, será el segundo entre los dos jefes de Estado desde que la Junta Militar chilena tomó el poder.

Los generales Pinochet y Banzer se reunieron por primera vez en marzo del año pasado en Brasilia, al asistir a las ceremonias de asunción del mando en Brasil, del Presidente Ernesto Geisel.

Las relaciones diplomáticas entre ambos países están rotas desde hace 12 años; el gobierno de La Paz cerró su embajada en Santiago el 16 de abril de 1962, a raíz de un diferendo surgido con Chile sobre la utilización de las aguas del Lauca.

Se trata de un río que nace al este de Arica y recorre un centenar de kilómetros en territorio chileno antes de atravesar la frontera con BOLIVIA.

La Paz había acusado a Chile de haber utilizado las aguas de ese río para alimentar una central hidroeléctrica e irrigar la región.

En esa época, los observadores habían estimado que el problema del Lauca era sólo un pretexto que el gobierno boliviano utilizó con el propósito de replantear el conjunto de las relaciones con Chile.

El principal es sin duda la falta de acceso al mar de BOLIVIA, ya que este país lo perdió al término de la guerra del Pacífico, en 1879, en que Chile triunfó sobre los ejércitos de Perú y BOLIVIA. .

BOLIVIA cedió entonces su corredor hacia el mar, unos 66.000 kilómetros cuadrados en la provincia de Atacama.

En cuanto a la próxima reunión cumbre, el gobierno chileno se abstuvo de confirmar hoy las informaciones provenientes de La Paz que aseguraban que el problema de la "aspiración marítima" de BOLIVIA figurará en la agenda de las conversaciones.

Los observadores señalaron que la apertura de tratativas oficiales sobre esa vieja cuestión, sería un éxito considerable para la diplomacia de Banzer que hizo de esa reivindicación uno de los pilares de su política exterior.

Pero hasta ahora, la Junta Militar chilena dio la impresión de querer evitar el tratamiento a fondo de ese problema.

El 19 de marzo último, Pinochet declaró luego de haberse entrevistado en Brasilia con Banzer, que ambos convinieron en no tocar el problema marítimo, para abrir la puerta a un franco diálogo entre los dos países.

Unas semanas después de esa entrevista, el diario chileno El Mercurio, señaló que Chile y Bolivia tienen necesidad de reencontrar en sus relaciones el mismo nivel de cordialidad que reinaba antes de 1962, fecha de la ruptura diplomática.

El diario añadía que era igualmente necesario encontrar una vía que permita abordar los problemas mutuos "con serenidad y espíritu de comprensión".

A fin de año por otra parte, la Junta Militar chilena dio como testimonio de esa comprensión la firma en Lima de la Declaración de Ayacucho, en la que ocho países latinoamericanos liberados de España por San Martín y Bolívar, consignaron las aspiraciones bolivianas de tener una salida al mar.

Se improvisará una agenda en entrevista presidencial

La entrevista de los Presidentes de Bolivia y Chile, Generales Hugo Banzer Suárez y Augusto Pinochet, no se sujetará a ninguna agenda previa. Los temas a tratarse el próximo sábado en la localidad fronteriza de Charaña estarán librados a las conversaciones que realicen ambos mandatarios, afirmó ayer el Ministro de Relaciones Exteriores en reunión con la prensa.

El Gral. Alberto Guzmán Soriano calificó la entrevista de importante para ambos países y destacó que el Presidente Hugo Banzer plantearía a Pinochet la solución del "problema vital del mar boliviano", la demanda marítima.

Según el Canciller, la invitación fue aceptada porque se inscribe dentro de la política de contactos personales con Jefes de Estado del continente que viene realizando el primer mandatario. "De esta manera, se desea continuar una política consecuente con el espíritu solidario nacido en Ayacucho y el consenso de los países americanos expresado en Atlanta".

El Canciller de la República, al ser consultado sobre la existencia de lazos de amistad entre los generales Hugo Banzer Suárez y Augusto Pinochet, admitió que existen desde el encuentro que ambos sostuvieron el año pasado en Brasilia.

El Gral. Guzmán Soriano respondió así a un requerimiento periodístico señalando que no creía que se pueda dentro de la agenda que se pueda improvisar en el mismo sábado se incluya el tema del armamentismo de los países del Pacífico.

Dijo que tenía entendido que ese asunto sería debatido en una fecha posterior en una reunión a celebrarse por el Perú a nivel del Grupo Andino.

El Ministro Guzmán Soriano dijo que hubiera sido sorpresa la invitación cursada por el Presidente al Presidente Banzer. Dijo que ésta llegó el día pasado y que, por tratarse de feriado, se convocó al Gabinete el día lunes.

El Canciller no descartó la posibilidad de que en la entrevista presidencial pudiera declararse la reanudación de relaciones entre Bolivia y Chile, aunque se negó a confirmar esta versión.

En reiteradas ocasiones, el ministro fijo hincapié en la informalidad de la reunión. Dijo que cualquier entrevista a ese nivel era provechosa, no sólo en el caso de Bolivia y Chile, sino en cualquier parte del mundo.

La comitiva que acompañará al Presidente Hugo Banzer, el próximo sábado a la frontera boliviano-chilena, cercana a la localidad de Charaña, estará conformada por el Ministro de RR.EE. y Culto, Gral. Alberto Guzmán Soriano, el Subsecretario de Relaciones Exteriores, Marcelo Ostria, el Presidente del Comando Conjunto, Gral. Carlos Alcoreza Melgarejo, los Secretarios de Prensa e Informaciones y Privado, Javier Arce Villalba y Roberto Zapata de la Barra, respectivamente, el Jefe de la Casa Militar, Arnoldo Saucedo, y los edecanes de S.E.

El Canciller señaló que en caso de pisar territorio boliviano el Gral. Augusto Pinochet, se le rendirían los honores correspondientes a Jefe del Estado chileno.

COMUNICADO

En la reunión que sostuvo con la prensa el Ministro Guzmán Soriano, entregó un comunicado oficial de la Cancillería sobre la entrevista presidencial. El comunicado expresa:

1. El señor Presidente de la República de Chile, General Augusto Pinochet, ha extendido una cordial invitación al señor Presidente de la República de Bolivia, General Hugo Banzer Suárez, para reunirse en la frontera de los dos países.

2. El El Primer Mandatario de Bolivia, siguiendo con la política de contactos personales con Jefes de Estado del continente, ha resuelto aceptar la invitación formulada, acordándose que la misma se realice el día sábado 8 de los corrientes, en la frontera boliviano-chilena, cercana a la localidad de Charaña.

De esta manera, se desea continuar una política consecuente con el espíritu solidario nacido en Ayacucho y el consenso de los países americanos expresado en Atlanta.

La Paz, 4 de febrero de 1975.

- DESPEDIDA.- París, Francia 4 (AP).- El Canciller de Alemania Occidental Helmut Schmidt, derecha, se despide del Presidente de Francia, Valery GiscardD'Estaing después de haber sostenido hoy conversaciones finales (Radiofoto AP)

Gobierno negociará compra de la Power

El gobierno aceptó considerar la propuesta de venta que le hizo la Compañía Bolviana de Electricidad "Bolivian Power Co" y entrar en negociaciones inmediatas para su traspaso al Estado.

Según información proporcionada por el Ministro de Planeamiento y Coordinación, Gral. Juan Lechín, la compra de la Bolivian Power será negociada directamente con la empresa internacional de la cual la Power es subsidiaria y que tiene su sede en Nueva York.

A diferencia de otros anuncios similares realizados en el pasado, el Gral. Lechín dijo que esta vez se aceptó oficialmente entrar en negociaciones para adquirir la compañía de electricidad. Aclaró que no se trataría de una "estatización" directa sino de una compra, siempre que las condiciones que la Power plantée sean convenientes para el país.

El Ministro de Planeamiento señaló que de esa manera se integraría el departamento de La Paz a la red nacional de electricidad a cargo de ENDE.

Lechín no adelantó ningún detalle sobre la propuesta de la Bolivian Power, pues en su criterio no se ha dicho la última palabra. En los próximos días, una comisión especial se pondrá en contacto con los máximos ejecutivos de la compañía que forma parte de una empresa internacional con capitales canadienses y norteamericanos.

Entre las causas que podrían haber originado la decisión de la ex-Bolivian Power, el Ministro Lechín señaló que de acuerdo al Código de Electricidad las empresas que operan con estos servicios deben obtener una utilidad del 9%. La situación de la Power con el congelamiento de tarifas desde las medidas de estabilización ha permitido obtener un margen de un 4 ó 5%. Esa es una de las razones que la Bolivian Power planteó al gobierno al ofrecer la venta de sus acciones.

La propuesta ha sido estudiada por el gobierno y "tomada en serio" dadas las condiciones particulares que existen en la actualidad, añadió Lechín.

Piden creación de fondo para defender las materias primas

..DAKAR, Feb. 4 (AFP) - La creación de un fondo de 6.000 millones de petrodólares para defender y estabilizar los precios de las materias fue solicitada hoy en la conferencia del Tercer Mundo reunida aquí.

Es la primera medida práctica sugerida para constituir reservas reguladoras como medio esencial para rescatar los recursos naturales de los países no-industrializados.

La conferencia de Dakar que agrupa a un centenar de naciones en desarrollo se pronunciará probablemente en favor de la constitución de tales reservas.

Una nación americana miembro de la OPEP, Venezuela, dio el primer paso en esta dirección cuando puso a disposición de los productores cafeteleros de Centroamérica un fondo de 80 millones de dólares.

La propuesta formulada hoy por el grupo de países asiáticos en Dakar adelanta una suma mucho más importante para actuar en escala mundial.

Pero los países árabes detentores de petrodólares no formularon comentarios hasta el momento sobre la cifra adelantada.

El Ministro argelino de Comercio Layachi Yaker mencionó esta mañana que ya proporcionaron unos 10.000 millones de dólares en concepto de ayuda al Tercer Mundo en 1974.

Dijo en privado que tal suma podía aumentarse considerablemente.

También apoyó la creación de numerosas asociaciones de países exportadores al estilo de la OPEP.

Entre los productos que podrían ser objeto de tales asociaciones citó el maní, el azúcar, el café, el banano, el cacao, el estaño, los fosfatos, la bauxita, el uranio, el mercurio.

Pero la ausencia de delegaciones de alto nivel de dos países petroleros del Medio Oriente incitaba hoy los observadores a la prudencia en cuanto a vaticinios sobre su voluntad de invertir de inmediato 6.000 millones de dólares en defensa de las materias primas.

El proyecto de creación del fondo sugiere que se deje abierta una fracción de otros 6.000 millones de dólares que podría ser cubierta por países industrializados.

Los asiáticos, autores de la propuesta, admitieron que si bien dejaban una puerta abierta, no vacilarían, con la ayuda de los petrodólares, a seguir adelante sin los países ricos.

El delegado argelino dijo esta mañana, en un enérgico alegato, que el Tercer Mundo no debería hesitar en "imponer" sus soluciones al mundo desarrollado.

El sistema propiciado hoy también prevé una lista de precios mínimos de materias primas.

En caso de que durante treinta días las cotizaciones de un producto básico cayeran más bajo, entonces los productores podrían solicitar al fondo las sumas necesarias para suspender las ventas por un período de hasta tres años.

Las ventas del producto afectado serían reanudadas cuando el precio mundial sobrepasaría nuevamente el tope mínimo.

Este sistema de intervención fue descrito por una delegación africana como una de las "armas" más novedosas y revolucionarias que podrían comenzar a cambiar radicalmente el orden económico mundial.

Si los países productores de petróleo aceptan el sistema también será la primera vez que el Tercer Mundo esté en condición de asumir, por sí mismo, la defensa de sus vitales materias primas y escapar a los dictados de los mercados.

La conferencia de Dakar sesionará hasta el sábado y proyecta, según sus promotores, no solamente definir una estrategia sino también adoptar decisiones concretas.

Chile denunció indiferencia de países socialistas para recibir a exiliados

NACIONES UNIDAS, NY, 3 (AFP).- Chile denunció ante las Naciones Unidas la "indiferencia" de los países socialistas para acoger a presos políticos chilenos que podrían ser liberados, según se supo hoy aquí.

La denuncia fue formulada en una carta enviada el 29 de enero por el vicealmirante Ismael Huerta, representante de Chile ante las Naciones Unidas, al Secretario General de la Organización Mundial, Kurt Waldheim.

En su carta, cuyo texto fue divulgado hoy aquí, el vicealmirante Huerta subraya que el gobierno chileno reitera su intención de ir liberando progresivamente a personas detenidas desde el derrocamiento del Presidente socialista Salvador Allende.

Recalca al respecto "el propósito de mi gobierno de dar estricto cumplimiento a los ofrecimientos formulados", lo que prueba, según puntualiza, "la buena fe con que está procediendo en materia de derechos humanos".

El representante de Chile en la ONU cita como ejemplo la declaración hecha por el Jefe de Estado (general Augusto Pinochet) el once de septiembre último.

Se torna caótica la situación en Asmara

ADDIS ABEBA, Feb. 4 (AFP) - La situación en Eritrea agrava minuto a minuto, imponiéndose la evacuación de los residentes extranjeros, se supo hoy aquí por las informaciones provenientes de Asmara, capital de esa provincia etíope.

Un verdadero puente aéreo fue organizado por la compañía Ethiopian Airlines, comenzó a funcionar un número cada vez más elevado de residentes y extranjeros evacuados de Asmara al hotel Hilton de Addis Abeba.

Según los testimonios por momentos alucinantes que dieron los refugiados, la ciudad de Asmara está actualmente librada a la acción de bandas incontroladas de soldados que saquean los negocios y efectúan requisas que a veces concluyen con asesinatos.

Los habitantes de la ciudad en número creciente -aseguraron los testigos recién llegados a esta capital- emprenden la fuga, y es posible ver a familias enteras con colchones y utensilios domésticos a cuestas, ganar la carretera para alejarse del lugar.

Los testimonios coincidieron en señalar la presencia de civiles armados que actúan como francotiradores, disparando contra las tropas etíopes en medio de una atmósfera "verdaderamente dramática".

Durante el día, sin embargo, relataron los refugiados- las unidades organizadas de guerrilleros eritreos son prácticamente invisibles, pero el clima favorece la propagación de rumores que agravan el pánico de la población.

Por otra parte, la policía eritrea constituye una suerte de "muro separador" entre el Ejército y la población civil, lo que constituye por ahora el único factor tranquilizante, añadieron los testigos.

Pero muchos miembros de la policía eritrea se plegaron a los guerrilleros, y sus efectivos de ningún modo alcanzan para garantizar un mínimo de seguridad en Asmara, precisaron varios refugiados.

En la tarde de hoy se confirmó que todas las embajadas han puesto en marcha un plan de evacuación de urgencia para sus residentes en Asmara, transformada en un virtual escenario de anarquía e inseguridad general.

Algunos refugiados aseguraron haber visto al trasladarse al aeropuerto, un avión abatido por los rebeldes a pocos kilómetros de la ciudad, lo que da una idea de la gravedad de los enfrentamientos.

- EPOCA TRANQUILA. - Addis Abeba, Etiopía 4 (AP).- Una plaza y una avenida de Asmara, Etiopía, capital de la Provincia de Eritrea, tomada en 1974, época de mayor tranquilidad que en los últimos días de fuego de artillería y armas pesadas. (Radiofoto AP)

Comerciantes de Arica esperan que sea declarada "zona libre"

ARICA, CHILE 4 (AP).- Fuentes de comercio y la industria de este puerto fronterizo vinculado con ciudades del Perú y BOLIVIA tienen la esperanza de que sea declarada zona libre para importaciones al igual que hace varios años.

El diario "La Tercera" de Santiago dice que la decisión podría adoptarla en breve el Presidente Augusto Pinochet, quien realiza una gira por el extremo norte y es esperado el jueves en este puerto, 2.000 kilómetros al norte de la capital.

El diario atribuye su información a fuentes de la Junta de Gobierno. Adelanto de la Ciudad. Agrega que la noticia "no ha sido desmentida ni confirmada en círculos oficiales".

Arica fue "puerto libre" en la década de 1950, considerado el período de mayor auge económico de la ciudad.

Cumpleaños de Isabel Perón

..BUENOS AIRES, 4 (AP) - La Presidenta Isabel Perón, primera mujer que ejerce la jefatura de un gobierno en el continente americano, cumplió hoy 44 años de edad al frente de un país que partidarios y adversarios coinciden en definir como "difícil" de conducir.

Delgada, de pequeña estatura y cabellos castaños, la señora de Perón ofrece una imagen de fragilidad que ella es la primera en reconocer. "Pero no crean que porque soy mujer y soy frágil me ha de temblar la mano", advirtió en un vibrante discurso reciente.

Para celebrar su cumpleaños ha invitado a millares de escolares del interior del país a una fiesta en su residencia suburbana de Olivos.

Agencia Internacional de Energía discutirá el "Plan Kissinger"

- PARIS, FEB. 4 (AFP).- La discusión del "Plan Kissinger" sobre la política energética de los países industrializados constituirá el tema central de la reunión que la Agencia Internacional de la Energía iniciará aquí el miércoles, se estimó hoy aquí.

Esta agencia fue constituida el 15 de noviembre pasado a instigación de Estados Unidos con la participación de 16 países: Estados Unidos, Japón, Canadá, Suecia, Suiza, España, Austria, Turquía y ocho países del Mercado Común Francia se mantiene al margen)

Nueva Zelandia presentó su candidatura para integrarse en la agencia.

El "Plan Kissinger" comporta dos vertientes: Una concierne a los países industrializados y la segunda a los países productores de petróleo.

1).- Kissinger propone a los países consumidores la definición en común de un precio mínimo del crudo importado, más bajo que el actual, pero lo bastante alto para asegurar la rentabilidad de las nuevas fuentes de energía.

2).- El Secretario de Estado norteamericano invita a los países productores de petróleo que acepten ese precio, inferior al actual, a cambio de una garantía de estabilidad por un largo período.

Agricultura y ganadería vitales para el desarrollo de Cochabamba

COCHABAMBA 4 (PRESENCIA).-- La Agricultura y la ganadería son otros renglones considerados básicos y vitales para el desarrollo regional de Cochabamba, según el documento "Bases para establecer una estrategia del desarrollo de Cochabamba".

"Se establece que la imperiosa necesidad - dice el documento de promover un fuerte movimiento agrícola en Cochabamba, considerando la tradición económica de la zona y sus posibilidades naturales.

Después de determinar que su desarrollo depende del sistema de regadío que pueda implementarse, especialmente en los valles, se llega a la conclusión de que la agricultura y la ganadería, así como la forestación que se desarrollen en el departamento, deberán ser planificados de acuerdo a las zonas ecológicas".

De acuerdo al estudio realizado por el Seminario "Crisis, cambio y desarrollo: Vocación y destino de Cochabamba", este distrito puede ser importante proveedor de alimentos frescos y envasados o industrializados tanto para el mercado nacional cuanto para la exportación, especialmente a los países limítrofes.

PLANES

SECTORIALES.

En otra parte, el mencionado estudio señala: "cobra especial atención e importancia el desarrollo de las zonas más densamente pobladas del país, donde el minufundio impio de la explotación racional de la tierra se constituye en factor de perturbación social, debido a la mayor depauperación de los trabajadores agrícolas.

Como este programa demanda atención inmediata y en razón de su complejidad, se recomienda planes sectoriales de acuerdo a las peculiaridades de cada región.

Asimismo, las "Bases para la estrategia consideran que para cada caso se determinarán las posibilidades de la explotación agrícola, ganadera y forestal, señalando los renglones a utilizarse en el sector industrial, Alimentos envasados, liofilizados, concentrados, embutidos, lanificios, cueros, celulosa, etc.

Entre los objetivos de los rubros de agricultura y ganadería, se señalan los siguientes: Mejorar las condiciones de vida en las áreas rurales;. incrementar notablemente la agricultura, la ganadería y el manejo económico de bosques; impulsar la agropecuaria hacia una vocación exportadora; crear una sólida agro - industria; establecimiento de un plan forestal de vastos alcances con especies maderables y árboles cuyos frutos sirvan a la alimentación e implementar en la zona de los valles especies elivícolas, dada su alta rentabilidad y la necesidad de salvaguardar la ecología de la región y evitar la erosió.

Junto a los objetivos establecidos, también se mencionan otros referentes al plan de regadío, energía hidroeléctrica, transportes y comunicaciones, industria, hidrocarburos y siderurgia.

Inician estudio para dotar de agua potable a Trinidad

TRINIDAD, 4 (PRESENCIA).- Para iniciar trabajos previos en el sistema de abastecimiento de agua de la ciudad, ha llegado el Ing. Rolando Gutiérrez, recientemente contratado por el Comité de Obras Públicas y Desarrollo del Beni. En esta serie de trabajos hará el análisis de los perfiles y existencia actuales, de acuerdo a las recomendaciones del estudio de prefactibilidad que en el año 1971 hiciera la Consultora SICO, considerando además, las fuentes de aprovisionamiento de hoy y también de los acuíferos, con el propósito de buscar una solución a este viejo y trillado problema que confronta la capital del Beni.

Un trabajo similar ha de efectuar en la capital de Provincia Vaca Diez, pues se considera de mucha urgencia la solución del aprovisionamiento de este elemento vital para las dos ciudades de mayor importancia en el departamento.

El Ing. Gutiérrez, de reconocida reputación y experiencia en el ambiente nacional, ha expresado su satisfacción de realizar esta labor con la que trata de aportar con algo al desarrollo de "estas hermosas y ricas zonas de Bolivia".

En esta fase de este proceso de estudios, ha llegado la misión técnica del Comité de Obras Públicas de Santa Cruz, encabezada por el Arq. Fernando Moreno, Jefe de estudios del departamento de Urbanismo y Mariano Zambrana, quienes han de asesorar al cuerpo técnico de la organización de desarrollo del Beni, en el proyecto del Plan Regulador de la capital. En las primeras reuniones, han señalado líneas a seguir para la posible redacción de una convocatoria, con miras a este proyecto.

El Ing. Leigue y sus asesores han de mantener esta cooperación del ente crucreño, dentro del estrecho vínculo que tienen los dos Comités y que va en busca de soluciones para los problemas que aquejan al Beni.

El Plan Urbano de Trinidad, redactado por los estudiantes de UMSA y el arq. Rivera, tiene los lineamientos sobre los que se están basando para conseguir el estudio final del proyecto y se pueda dar un verdadero desarrollo urbanístico, previsto y regularizado en su futura extensión, como ciudad capital y como sector de influencia en toda la región.

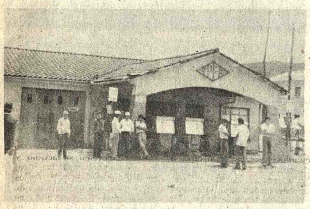

Luego de campaña de identificación no remiten carnets

SAN IGNACIO DE VELASCO, 31 (PRESENCIA).- La población ha visto con escepticismo la labor desarrollada por una comisión de identificación, dependiente del Ministerio del Interior, que visitó esta localidad el 22 de noviembre pasado, habiendo realizado trabajos de filiación a por lo menos 350 personas, incluyendo la población de San Miguel.

Los mencionados funcionarios manifestaron que los Carnets de Identidad serían remitidos en un plazo de 20 días, debidamente plastificados, pero ya pasan 2 meses y las cédulas de identidad en cuestión no llegan. Actualmente, en la Guardia de Seguridad de esta población se extiende Carnet, llegando a tener un valor de 50 $bs, según se nos informó en la sección identificación.

Se realizan en Buenavista pruebas de silos para arroz

SANTA CRUZ, 4 (PRESENCIA).- Los silos construidos en la localidad de Buena Vista, a 80 kilómetros de esta ciudad han concluido en funcionamiento experimental mente, después de la entrega parcial que hicieron este fin de semana las empresas "Metalco", "Cobol" y "Concibol".

Los silos para granos, principalmente arroz, han sido entregados por las empresas constructoras, a la firma colombiana que se adjudicó la obra. Según se adelantó en la Dirección Departamental de Agricultura, la inauguración oficial sería el próximo 15, con la asistencia del Ministro del ramo y otras autoridades.

DATOS TECNICOS

El trabajo en si consta de dos baterías, cada una tiene siete silos, cada silo una capacidad de 1.800 toneladas; el complejo posee secadoras y elevadores, con un alcance hasta de 34 metros.

El costo total fue de 1.400.000 dólares. Según la empresa colombiana, el valor real es mucho más, puesto que la elevación en los materiales ocasionan un promedio del 30 por ciento aproximadamente. Se explicó que no se pidió reajuste.

Los silos harán posible mantener la producción de arroz, sin necesidad de tener que trasladarla a otros distritos, para evitar deterioro por la humedad y el calor, como antes tenía que hacerse necesariamente, ocasionando un flete falso, hecho que incidia en el costo del producto.

- DETERIOROS.-- Los surtidores instalados por YPFB en Samaipata, sobre la Carretera Cochabamba - Santa Cruz, se encuentran deteriorados y han paralizado hace tiempo su servicio, dando lugar a la especulación. (Foto FRANCO para PRESENCIA)

TELEFONOS DE FLOTA "CONTINENTAL"

29061
41385
63856

Servicio especial de carga pesada y encomiendas, embalajes y mudanzas a todo el territorio de la República.

Av. Montes 675 y 521

PADECE DE LOS RIÑONES?

TOME DIURETICO AMANCAY

TE EN BOLSITAS

Venta en farmacias

DISTRIBUYE EN BOLIVIA:
LABORATORIOS "FITOBOL"
CASILLA 1499 COCHABAMBA - BOLIVIA

GRANDES PERDIDAS.- Con las intensas precipitaciones pluviales, se produjeron algunos desbordes del río Ayoma, en las proximidades de Sipe Sipe. Personal de Micro Riegos y la Prefectura realizan trabajos de dragado, con la cooperación de maquinaria de la Alcaldía de Vinto, para evitar pérdidas de magnitud.

Apresaron en Oruro ladrones que robaron a un Ministro

ORURO, 4 (PRESENCIA).- Mientras transitaba por uno de los mercados de abasto, bien abrigado con el lujoso y confortable - sacón, industria americana, del Ministro de Asuntos Campesinos y Agropecuarios, coronel Alberto Natusch Busch, fue capturado uno de los delincuentes que desvalijó el vehículo de ese alto dignatario de Estado, hace aproximadamente un mes.

La sustracción de las prendas de vestir, dinero y documentos del coronel Natusch Busch se produjo el 5 del pasado mes, cuando su carro se encontraba estacionado frente al bar "Huari", donde el Ministro, junto con sus acompañantes, se dirigió para almorzar, haciendo un alto en su viaje a provincias campesinas de Potosí.

La denuncia fue hecha ante la DID, por el propio coronel Natusch Busch, determinando la virtual movilización de todos los efectivos de esa repartición policial, "que, desde ese momento, se dedicó exclusivamente al esclarecimiento del robo", según manifestó el Jefe de la DID, coronel Herminio Murillo Buezo, en reunión de prensa.

El jefe policial agregó que los agentes de la DID, finalmente, "luego de 25 días de intensa y sacrificada labor", lograron capturar al presuntamente principal ejecutor de la sustracción, que resultó ser Victor Gómez Surita, alias "El Invisible Junior". Su captura se produjo la semana pasada, mientras transitaba tranquilamente por el mercado "Bolivar", bien abrigado contra las inclemencias climáticas de ese día, con el sacón del Ministro, del que se dijo, sólo existe uno similar en el país y es usado por un alto personero de gobierno.

"El Invisible Junior" días antes, ya había estado paseando con el sacón, por algunos sectores de la ciudad, llamando la atención de los transeuntes, como afirmó uno de los periodistas que, dijo, "haberse extrañado de ver a un sujeto descuidado, pero vestido con una prenda que claramente no le pertenecía ni estaba acostumbrado a llevar".

Se entregan nuevos equipos de perforación en San José

ORURO, 4 (PRESENCIA).- Para mejorar las labores de producción de la Sección Itos, de la Empresa Minera San José, el gerente general de Comibol, general Jesús Vía Soliz, durante su visita a ese centro minero, a fines de la pasada semana, prometió dotar de diez nuevas perforadoras, que deberán ser entregadas esta semana.

Los mineros, durante la breve visita del estado funcionario de la entidad que administra la minería nacionalizada, expusieron varias observaciones, en cuanto se refiere a herramientas y equipos. Entre ellas, figuraba el peso de las perforadoras rusas, que alcanza a 50 kilos por unidad, lo que supone un esfuerzo extraordinario para su manejo. A esto se suma la falta de capacidad de las compresoras, que sólo proporcionan aire de 35 a 40 libras de presión, cuando se requiere alrededor del doble.

Señalaron que estas anomalías, a juicio de los mineros, impiden alcanzar mejores índices de producción, a la vez que aumentan horas de trabajo para el cumplimiento de los cupos. Afirmaron que, por estas razones, su jornada diaria se prolonga por 12, 13 y 16 horas, por lo tanto, insistimos en que mejoren estas condiciones, dijeron.

El general Vía Soliz, ordenó en ese momento, la entrega de una nueva perforadora y las restantes nueve, hoy martes. También indicó que la Comibol buscará el mejoramiento de las condiciones técnicas de explotación, ya que está empeñada en que mejore la producción.

Nuevo comandante en VIII División

SANTA CRUZ, 4 (PRESENCIA).- El general Mario Adett Zamora asumió oficialmente las funciones de Comandante de la VIII división de Ejército comunicando, entre otras cosas, su propósito de combatir" la corrupción y la deshonestidad funcionaria y de los grupos de traficantes y contrabandistas."

Adett Zamora, quién reemplaza al general Julio Pérez Chacón luego de dejar la V División de Roboré, ha manifestado en una circular a autoridades y directores de medios de comunicación, entre éstos PRESENCIA su decisión de trabajar mancomunadamente con las instituciones regionales, bajo la premisa de: Mantenimiento de la ley, el orden y el respeto a las autoridades legalmente constituidas.

El general Adett, dice más adelante que las dependencias del Comando de la octava división están al servicio de todos los ciudadanos que deseen cooperar en los propósitos del gobierno, llevando adelante el progreso de los bolivianos en los campos: económico, social y político.

Con expresiones patrióticas y de buena intención advierten en un párrafo su determinación y el Alto Mando Militar de combatir la corrupción donde quiera que se encuentre

Comités cívicos del país tendrán reunión en Sucre

SUCRE, 4 (PRESENCIA).- Confirmando su vigencia, el Comité Cívico de los Intereses de Chuquisaca anunció la realización en Sucre del Primer Congreso de Comités Cívicos de Bolivia. Esta reunión nacional se cumplirá por encargo de los comites orientales, que se reunieron a fines del pasado año, a la cual asistió la representación de Chuquisaca.

En vista de realizarse en el mes de agosto los actos centrales de festejos del sesquicentenario de la Fundación de la República, CODEP afirma que el encuentro producirá a fines de ese mes, reunión que confirmó el pleno contó con la asistencia personalidades de la ciudad.

Un petitorio concreto será enviado al Comité Santa Cruz, que ha sido designado como entidad coordinadora. Buscará asegurar asistencia de legítimas representaciones departamentales.

Tres comisiones se conformado, la primera Programación del Congreso, segunda será proyectista de estatutos, de los Comités Cívicos y la tercera que destaca por importancia es la "Defensa de un Proyecto de Tesis Política Administrativa del país tendiente a una adecuada descentralización, acorde con los intereses de la Patria que su vez proponga un proyecto de ley de las Corporaciones de Desarrollo.

El mismo Comité resolvió funcionamiento de sus comisiones de orden local.

Comuna de Quillacollo coopera a las poblaciones próximas

A invitación de la Junta Vecinal de Santa Isabel, el Alcalde de Quillacollo, Cap. Lucio Loayza Ramos, se hizo presente en el lugar, a interiorizarse de los problemas que confronta el vecindario.

Como corolario de esta inspección, la Alcaldía Municipal ha oficiado a CORPAGUAS para que solucione la disminución del agua potable, ya que en opinión del vecindario, tanto GEOBOL como CORPAGUAS, al haber efectuado perforación de pozos e instalación de potentes bombas, para abastecer las necesidades de Cochabamba, habrían ocasionado la sequía del único pozo con que cuenta esta zona, con una población aproximada de 400 familias.

Los vecinos también hicieron conocer, la necesidad de contar con el servicio de alumbrado público; al respecto, el titular de la Comuna, pidió la cooperación de los pobladores, para que se solucione este petitorio.

LISTA DE PRECIOS MAXIMOS PARA VENTA AL PUBLICO EN LIBRERIAS, COLEGIOS Y PUESTOS DE VENTA EN GENERAL VIGENTE A PARTIR DE LA FECHA

1.- CUADERNOS Y HOJAS DE CARPETA

		Precio La Paz	Precio en interior (1)
Cuadernos cuadriculados o rayados en bond de 60/63 gr.	10 Hojas	1.50	1.60
Cuadernos cuadriculados o rayados en bond de 60/63 gr.	20 Hojas	2.90	3.00
Cuadernos cuadriculados o rayados en bond de 60/63 gr.	30 Hojas	4.40	4.60
Cuadernos cuadriculados o rayados en bond de 60/63 gr.	40 Hojas	5.30	5.60
Cuadernos cuadriculados o rayados en bond de 60/63 gr.	50 hojas	6.70	7.00
Cuadernos cuadriculados o rayados en bond de 60/63 gr.	80 hojas	10.00	10.50
Cuadernos cuadriculados o rayados en bond de 60/63 gr.	100 hojas	12.50	13.20
Cuadernos Cuadricula menuda	30 hojas	5.00	5.20
Cuadernos Cuadricula menuda	50 hojas	8.00	8.30
Cuadernos Cuadricula menuda	100 hojas	13.80	14.40
Cuadernos de Caligrafía	50 hojas	8.50	9.00
Cuadernos de Caligrafía	30 hojas	5.00	5.20
Cuadernos Empastados	50 hojas	12.00	12.50
Cuadernos Empastados	100 hojas	20.00	21.00
Cuadernos Empastados	150 hojas	27.00	28.40
Cuadernos Empastados	200 hojas	33.00	35.00
Cuadernos c/ espiral tapa prespan	50 hojas	15.00	15.70
Cuadernos c/ espiral tapa prespan	100 hojas	21.00	22.00
Cuadernos c/ espiral tapa de fibra	100 hojas	23.00	24.00
Cuadernos empastados cuadricula menuda	100 hojas	22.00	23.00
Cuadernos empastados cuadricula menuda	200 hojas	35.00	36.70
Medios cuadernos c/ espiral tapa prespan cuadric. menuda	100 hojas	11.50	11.00
Medios cuadernos tapa fibra con espiral	100 hojas	11.50	12.00
Medios cuadernos empastados	100 hojas	10.50	11.00
Cuadernos de dibujo N° 11		5.00	5.20
Cuadernos de dibujo N° 12		6.50	6.80
Tapas de carpeta corriente		5.50	5.80
Tapas de carpeta litografiadas		6.00	6.30
Hojas de Carpeta 2 y 3 perforaciones, rayadas y cuadriculadas.	100 hojas	14.00	15.00
Hojas de carpeta, 2 y 3 perforaciones rayadas y cuadriculadas, con cuadricula menuda	100 hojas	15.00	16.00

2.- TEXTOS ESCOLARES

AUTOR	TITULO	GRADO	La Paz	Interior
Arno	Silbario Moderno		1.50	1.60
Dufflocq	Silabario Hispanoamericano		12.00	12.60
Coronel	Niño Boliviano	1er. año.	16.00	16.80
Melgar L.	Voy a Leer	1er. año	7.00	7.30
Mercado	Ya se Leer	1er. año	7.00	7.30
Rodriguez	Nuevo Horizonte- Especial p. Educ. Rur.	1er. año	12.00	12.60
Terán	Nuevo Método de Lectura	1° y 2° año	7.00	7.30
Guillen P.	Pensamientos Infantiles N° 1	1° y 2° año	7.00	7.30
Mendoza	Mi amigo	1° y 2° año	7.00	7.30
Rendon	Mi Primer Libro	1° y 2°	7.00	7.30
Salinas	Lecturas Infantiles N° 2	2do. año	30.00	31.50
Guillen P.	Pensamientos Infantiles N° 2	3er. año	7.00	7.30
Guillen P.	El Lector Nacional	3er. año	7.00	7.30
Salinas	Lecturas Infantiles N° 2	3er. año	30.00	31.50
Salinas	Lecturas Infantiles N° 3	4° año	30.00	31.50
Guillen P.	Cerebro Instrumento Creador	5° año y 6°	50.00	52.50
Legrant	Ideario Boliviano	5° y 6° año	12.00	12.60
Suarez	Mi Maestro	5° y 6° año	30.00	31.50
Seifert	Marcelino Lectura	1°	30.00	31.50
Seifert	Marcelino Escritura	1°	30.00	31.50
Seifert	Manual del Maestro		35.00	36.70
Ortuño	Mi Libro Lectura	1°	18.00	19.00
Ortuño	Mi Libro Escritura	1°	14.00	14.70
Condarco	Alborada Lectura	1°	24.00	25.20
Condarco	Alborada Escritura	1°	22.00	23.10
Condarco	Manantial Lectura	2°	27.00	28.30
Giebel	Silabario del Niño Boliviano		24.00	25.20
Giebel	Quiero Leer	1°	15.00	15.70
Giebel	Progresando	2do.		
Giebel	En la Marcha	3er.	24.00	25.20
Giebel	Siempre Adelante	4to.	24.00	25.20
Giebel	Hacia la Cumbre	5to.	22.00	23.10
Giebel	En la Cumbre	6to.	22.00	23.10
Giebel	Lecciones de Historia de Bolivia	Primaria	45.00	47.20
Scavia	Cien Lecciones de Historia Sagrada		15.00	15.70
	Arrullos	2do.	15.00	15.70
	Hojas	3er.	15.00	15.70
Aguirre de C.	Mi Primer Guía	1er.	27.00	28.30
Martinez	Mi Tesoro	1er.	32.00	33.50
Martinez	Flores	3er.	32.00	33.50
Martinez	Flores	4to.	32.00	33.50

(1) Precio para todas las ciudades del interior de la República, considerando transportes terrestre. Para Beni y Pando, las autoridades municipales podrán determinar los adicionales por el flete aéreo.

NOTA: Se reitera a los señores propietarios de librerias la obligación que tienen de exhibir los precios de los articulos que venden en lugares visibles de sus establecimientos, asi como la presente lista.

La Paz, 31 de Enero de 1975

Guia Profesional

CONSULTORIA DE COMERCIO INTERNACIONAL "CONSULTFINAN"

Bajo la dirección de:
Juan Pereira Fiorilo
Abogado y Doctor en Ciencias Económicas

En cooperación con abogados, economistas e ingenieros especializados ofrece sus servicios en:

Exportación de productos no tradicionales al Mercado Andino, ALALC, mercado mundial aplicando ventajas arancelarias.

Instalación de industrias para mercado interno y mundial.

Asesoramiento jurídico-económico sobre acuerdos internacionales de integración.

Financiamiento de empresas y estudios de factibilidad.

Selección de rubros de producción de mercado favorable en el exterior.

Modernización, ampliación y reestructuración de industrias para hacer frente a la competencia del Mercado Andino.

Informes: Ayacucho 266, Tel. 23203, Casilla de correo 506, La Paz.

Médicos

DR. GONZALO QUIROGA ZUBIETA
PEDIATRIA-NEFROLOGIA

5 Años de especialización (Inglaterra - Colombia - México).

Atiende: "ENFERMEDADES DE NIÑOS: Recién nacidos - Pre-escolares. ENFERMEDADES DE LOS RIÑONES: Nefropatías metabólicas, insuficiencias renales. Procedimientos de Diabisis, etc.

Consultorio: Edificio Flores, 1er. Piso Ayacucho N°. 208, teléfono 22762.

Domicilio: Busch N°. 1198, teléfono 42727.

DR. ALBERTO MARIACA
MEDICO CIRUJANO

Medicina interna. Esp. Gastroenterología, estómago, intestinos, apéndice, hígado, vesícula biliar, páncreas, etc. Trastornos de la nutrición.

Consultorio Plaza Venezuela 3er. piso (Edificio Sobima) Altos O.K. de horas 14 a 17.

Teléfonos: Consultorio 20837
Domicilio 23832

DR. ALBERTO GUMIEL

Especialización en ESTADOS UNIDOS

Venéreas, Vías urinarias, enfermedades del trabajo, medicina legal, trastornos sexuales. Consultorio Comercio 994 2°. piso, teléfono 40263. Horario 17.30 - 20 Hs. Atiende horas especiales.

DR. MARIO MENDEZ ELIAS

Especializado en Neurocirugía, Suecia, Inglaterra, Holanda.

ENFERMEDADES, CIRUGIA DEL CEREBRO, MEDULA Y NERVIOS, RADIOCIRUGIA, PARKINSON, DOLOR EPILEPSIA

Consultorio: Avenida Arce 2081. Edificio Montevideo Segundo Piso Horas 15 - 18. Teléfonos 41430 - 82969.

TRAUMATOLOGO ORTOPEDISTA ESPECIALIZACION: BRASIL - EUROPA

DR. CARLOS MUÑOZ A.

Atiende niños y adultos. Fracturas de la nariz, pierna. Deformidades en manos. Cicatrices.

CONSULTORIO; Ayacucho 208 quinto piso de 14 a 19 horas, sábados de 9 a 12 teléfonos 52265 domicilio 43075 - 20461.

CAMBIO DE CONSULTORIO DRA. SONIA OCAMPO DE BALLESTEROS

GINECOLOGIA -OBSTETRICIA

Estudios Universitarios en Brasil- Especialización Centro Médico Nacional México.

CONSULTORIO: Av. Camacho 1377, Edificio 2°. piso. Teléf. 65409 - 43429 hs. 15 - 19.

DR. LUIS SEA
MEDICINA INTERNA

Broncopulmonares, Tuberculosis, gastrointestinales, Venéreas en todas sus formas. Consultorio y domicilio. Evaristo Valle 157 teléfono 42465. Atención de 3 a 7.

DR. ANIBAL RIVERO DELFIN
MEDICO DE NIÑOS

Especializado en Londres, Santiago de Chile, U.S.A.

Consultorio: Av. 16 de Julio 1456, Edif. Sobima, 3er. piso. Teléfono 55472.

Domicilio: Urbanización San Miguel J-26 - Teléfono 83629. Casilla 3601.

DR. GUILLERMO SUAREZ TEJADA
CIRUJANO UROLOGO

Atiende enfermedades de los riñones, próstata, vejiga, genitales masculinos, venéreas, etc. Consultorio: Mercado 996 esq. Yanacocha Edif. Almaraz 4°. piso Atención horas 18 a 20 p.m.

DR. JORGE SANTA CRUZ C.

Estudios y especialización en el extranjero.

CIRUJANO GENERAL

Especialista en: Hígado, vesícula, estómago, intestinos, ovarios, hernias y apéndice. De su regreso al país comunica a su distinguida clientela ALIVIO DEL DOLOR CON ACUPUNTURA CHINA. Reumatismo, artritis, neuralgias, dolores de cadera, rodilla, hombro y cabeza, ciáticas, trastornos nerviosos y lumbalgias. Favor pedir hora, teléfono 57114. Consultorio Edificio Tobia (Potosí - Colón) 3er. piso, oficina 5, 15 a 20 horas.

DRA. RUTH MALDONADO BALLON
GINECOLOGIA
OBSTETRICIA

Cirugía Tumores mamarios, Hemorragias, Esterilidad, Flujos vaginales, anormales, Prenatal, Partos. Planificación Familiar. CONSULTORIO: Mariscal Santa Cruz 1322. Teléfono 50040 Tardes 13.30 - 17.00. Domicilio teléfono 54564.

DR. RIGOBERTO MENA
Odontologo especialista
Catedrático Cirugia Bucal UMSA. Cirugía - Prótesis Rayos X, complicaciones extracción dentaria. Cirugía los terceros molares. Fracturas y traumatismos de maxilares, Tumores y formaciones maxilares.
Consultorio: Av. Camacho esquina Loayza Edificio 6°. piso oficina N°. 5 casilla Teléfonos: Consultorio Domicilio 42706.

DR. ALFREDO RAMIREZ
CIRUJANO UROLOGO

Estudios Universitarios Chile, Especialista en Cirugía de enfermedades Riñones, Vejiga, Próstata, Genitales, Esterilidad, Venéreas.
Av. Camacho 1377, Teléfono 57219 - 64817. Consultas 16 - 19.

CENTRO MEDICO DE ESPECIALIDADES
Av. Mariscal Santa Cruz 1280 - Teléfono 52460.

DR. GIOVANNI DAZA INOFUENTES
Médico Pediatra
U.M.S.A. Universidad Chile, Teléfono 40255.

DR. OSCAR CLAVIJO FOSSATI
Cirujano Cardiovascular
U.M.S.A. I.N.T. Instituto Cardiología de Sao Paulo Teléfono 25907.

DR. OSCAR BARRENECHE BARRIENTOS
Ginecólogo Obstetra
U.M.S.A. México E.U.A. Teléfono-20446.

DR. JOSE FARFAN
Cardiología Hemodinamia
U.M.S.A. I.N.T. Hospital Clínicas Sao Paulo.
Hospital Italiano Buenos Aires.

Laboratorio

DR. EDUARDO CAMACHO MUÑOZ
MEDICO- MICROBIOLOGO LABORATORISTA

Análisis completos de SANGRE, LCR, ORINAS, HECES, BILIS, JUGO GASTRICO, Estudios bacteriológicos en SECRECIONES GENITALES, EXUDADOS, LIQUIDOS ORGANICOS. Investigación de HONGOS, PARASITOS. Diagnóstico serológico de: ENFERMEDADES REUMATICAS, FEBRILES, CHAGAS, VENEREAS, DIAGNOSTICO PRECOZ DEL EMBARAZO.
Plaza San Francisco 5 piso of. 1 Teléfs. 41397 - 52 Domicilio 65452.

Notarios

GUALBERTO RODRIGUEZ

NOTARIO DE FE PUBLICA

Asuntos del rancho, escrituras protocolizaciones, testamentos, protestos, poderes, legalizaciones, apertura de libros, etc. SERIEDAD PUNTUALIDAD, EFICIENCIA. Dirección Mercado N°. 1 frente a Casa Grace. Tel. 22 Dom. 26072.

PRESENCIA

Director: Huáscar Cajías K.
Gerente: Armando Mariaca V.
Jefe de Redacción: Jaime Humérez S.

Entrevista presidencial

De manera sorpresiva, se ha anunciado la realización de una entrevista de los presidentes de Chile y Bolivia, en un lugar fronterizo.

Estas reuniones tienen muchas ventajas. Ante todo, debe ser siempre bienvenida cualquier actitud que lleve al acercamiento entre los pueblos y que contribuya a resolver los problemas que tienen las naciones. Cuando quienes se reunen son los jefes de gobierno, se sabe de antemano que han de considerarse temas importantes, que justifiquen una entrevista a ese nivel, y que se busca prescindir de los trámites usuales, tan frecuentemente perjudicados por la lentitud y los enredos burocráticos, particularmente odiosos cuando se requieren definiciones rápidas.

La importancia de los temas, en el caso presente, tiene que suponerse si consideramos que ha habido una invitación que sin duda, como todas las de su tipo, vino que estar sometida a consultas, y que si fue aceptada con tanta celeridad, es porque sus emergencias habían sido ya tratadas con anterioridad, con el conocimiento que se merecen. Tanto más si la actual interrupción de relaciones diplomáticas no podía ser ajena de lado, para llegar a una reunión cumbre, sino en caso de que algo fundamental se halle de por medio.

Ese tema fundamental no puede ser sino el de las relaciones entre las dos naciones y su causa profunda: el mediterraneidad. Haya o no temario, ese tiene que ser el tema.

En nada más puede adelantarse en virtud de la reserva que han mantenido ambos gobiernos. No sabemos si simplemente se considerarán algunos asuntos de principio o si se darán los últimos pasos en solución con consultas que ya se hicieron y que han conducido a algo concreto.

De cualquier modo, la única actitud que cabe es la de expectativa ante algo que puede ser esencial para el futuro del país.

No creemos, sin embargo, que se pueda alentar desde ahora un ambiente de optimismo, que puede ser excesivo. Se ha hablado de que la entrevista corresponde al espíritu de la Declaración de Ayacucho, en la que consta una resolución expresa sobre nuestra mediterraneidad. Pero una solución inmediata es difícil y no se puede exigir que se obtenga rápidamente. Contra la satisfacción de nuestros ideales marítimos permanentes hay dos razones: por una parte, la actitud de siempre ha mantenido Chile, sobre todo en sus fuerzas armadas y, por otra, las interpretaciones odiosas que en el vecino país se dieron acerca de la reconocida declaración.

No cabe, entonces, sino una actitud de expectativa ante lo que pueda ocurrir, dejando de lado, porque no se ve el fundamento que pudieran tener, las especulaciones que se han hecho a partir del momento en que se dio el anuncio acerca de esta sorpresiva entrevista presidencial. Lo más prudente es esperar antes de dar opiniones que pretendan tener algún alcance definitivo.

Horarios del transporte aéreo interno

La puntualidad es una de las normas de respeto entre las personas. Este respeto tiene una significación mucho más grande cuando se trata de instituciones que tienen responsabilidad para con la ciudadanía.

Hacemos esta introducción para referirnos a reiterados reclamos que han llegado a esta casa periodística respecto a los horarios de vuelos internos de nuestra principal compañía nacional de aeronavegación.

A menudo, esos horarios, especialmente en los vuelos para regiones alejadas del centro del país, como el norte, el sur y el oriente, experimentan modificaciones sin que los usuarios sean debidamente advertidos. Otras veces, los pasajeros son transportados hasta el Aeropuerto -ya sea en la Paz o cualquier otra ciudad boliviana- y la espera se prolonga por horas con frecuencia, se anuncia la cancelación de un vuelo después de esa espera. Y en estos casos, la empresa, por sus reglamentos internos, no asume ninguna responsabilidad con el pasajero.

Es necesario insistir en que las regiones alejadas del centro del país, son las que más necesitan del servicio de transporte aéreo de carga y pasajeros. Se trata de regiones donde no existen -o si las hay, son muy limitadas - carreteras que reemplacen al transporte aéreo y donde el atraso aún mayor que en el resto del país. Sus habitantes literalmente sufren ese atraso, entre otras cosas, pagando precios elevados por productos que en otras partes del país valen mucho menos.

De esta manera, quien toma los servicios de las compañías aéreas nacionales, lo hace obligado por la necesidad. Esta necesidad debería servir para otorgar las máximas facilidades a los pasajeros que viajan a las regiones de nuestra periferia. Por lo menos en cuestiones de horario, se debería guardar respeto al usuario evitándole molestias de horas de espera frecuentemente incierta en los aeropuertos.

Reducción de ganancias

El éxito de las medidas dictadas por el gobierno para elevar el poder adquisitivo de los salarios no radica exclusivamente en la rebaja de los aranceles para las importaciones. Esas medidas deben derivar también en un cambio de la mentalidad de muchos comerciantes nacionales.

En efecto, desde la dictación de esas medidas, ha habido disminución de precios en artículos importados, pero en muchos no en la medida en que podía racionalmente esperarse. No se ha explicado, por ejemplo, cómo el producto que hace algo más de un mes costaba, por ejemplo 100, en las promociones publicitarias que se hace para su venta aparece como si hubiera costado 120. De esta manera, las expectativas creadas en el consumidor pueden experimentar una frustración, por lo menos en ciertos productos cuya rebaja de precios no corresponde a la que podía darse.

Tal vez sería conveniente una vigilancia aún mayor de parte de los organismos del Estado para lograr que las reducciones de precios se realicen de acuerdo con el espíritu que guió a las recientes medidas del gobierno.

Pero -y esto es lo fundamental- algunas casas de comercio deberían restringir sus utilidades para facilitar las ventas. Si no hay esta restricción y la parte de sacrificio correspondiente sólo al fisco, difícilmente las comentadas medidas podrán alcanzar el éxito deseado. En cambio, pretender aprovechar la coyuntura que ofrecen los nuevos aranceles para aumentar ganancias o congelarlas, sería contribuir a un fracaso.

La quinua
Gramínea de alto valor nutritivo

Por SIMEON VILLCA y DONATO URIA

Dada la importancia económica y nutricional que reviste el Decreto Supremo N°. 121817 de fecha 17 del mes en curso, que dispone que las industrias dedicadas a la panificación, fabricación de galletas, pastas y derivados, deben utilizar obligatoriamente harinas mejoradas con quinua, consideramos de importancia, la exposición de algunas informaciones relativas al valor nutritivo de la quinua, forma de vida y otras características de su cultivo.

ORIGEN Y EXPANSION

La quinua (chenopodium quinoa), es originaria del altiplano peruano-boliviano. Humboldt asevera que su cultivo durante el incario se extendía por los territorios que hoy comprenden Bolivia, Perú, Ecuador, Colombia, Argentina y Chile.

En la Colonia, pese a la despiadada explotación de nuestros recursos minerales que ejercitaron los españoles, el cultivo de la quinua siguió siendo una de las principales actividades de los grupos aymaras y quechuas, por ser ella la base alimenticia de los nativos.

Actualmente, en nuestro país el área de cultivo de la quinua abarca las regiones de Llica, Tahua, Colcha "K", San Pedro de Quemes, Salinas de Garci Mendoza, Chacala, Coipasa, Quillacas, Carangas, Patacamaya, Guaqui, Copacabana y otras del Altiplano Andino.

El croquis nos muestra objetivamente las poblaciones que se dedican al cultivo de la quinua real.

CARACTERISTICAS DE LA PLANTA

La planta de la quinua presenta las siguientes características:

La raíz es cónica, llega hasta unos 15 centímetros de profundidad, y tiene numerosas raicillas laterales.

El tallo es cilíndrico, hueco interiormente y algo nudoso. Las hojas son simples, las inferiores miden hasta 15 centímetros de largo por 12 de ancho. Conforme se asciende en la planta, las hojas van siendo de menor tamaño. Los peciolos son largos y acanalados en la parte superior.

Las flores se constituyen en una aglomeración y sus diminutos pétalos son de color amarillento. El androceo está formado de cinco estambres, el pistilo de dos o tres estigmas.

El fruto es lenticular, lo que constituye a su vez la semilla. La semilla está envuelta por una membrana delgada, rica en saponinas.

VARIEDADES

La quinua real, llamada tradicionalmente "quinua de los Lipez", presenta muchas variedades. Como hoy se han realizado trabajos científicos de selección, la clasificación empírica que a continuación señalamos, corresponde a la establecida en la provincia Daniel Campos, principal centro productor de esta graminea: "janko", "pandela", "chilpi", "pisankalla", "michka", "toledo", "hilo", "koito". Estos nombres pertenecen al idioma aymara. Por su comercialización, la más difundida en Lica y en todo el altiplano sur, es la blanca (janko).

CULTIVO

PREPARACION DEL TERRENO

Los terrenos destinados al cultivo de la quinua real, durante la época de lluvias, requieren del "barbecho" (preparación del terreno). Esta labor permite conservar la humedad hasta el momento de la siembra. En estos últimos años los terrenos planos y preferentemente ubicados en las orillas de los salares de Uyuni y Coipasa, son roturados por tractores con resultados óptimos.

SIEMBRA

La quinua se siembra en los meses de agosto, septiembre, octubre y noviembre.

La siembra se realiza con una herramienta típica llamada "taquisa", y consiste en hacer hoyos de 0,80 a 1,20 metros de distancia en los que se deposita la semilla a una profundidad de 10 a 15 centímetros.

En el cultivo de la quinua, se ha comprobado que la utilización de abono animal y de otros fertilizantes, pueden mejorar notablemente la producción.

RECOLECCION Y TRILLA

Alcanzada su maduración, que se determina por el color del follaje y por el grado de dureza de la semilla, se arrancan las plantas, para formar con ellas "arcos" (disposición de haces de quinua en hileras). La trilla se la realiza en plataformas cuadradas de 5 x 5 metros, preparadas unas veces de arcilla y otras veces de cemento.

El sistema de "ayni" generalizado en este tipo de trabajos, permite que hombres, mujeres e inclusive niños efectúen la trilla en común.

VALOR NUTRITIVO Y SU UTILIZACION

La quinua es de alto valor nutritivo, contiene proteínas, minerales y vitaminas.

"Los estudios sobre la composición de la quinua dice Jorge León son aún más reveladores. Tanto en análisis bromatológicos como en pruebas biológicas, se ha comprobado que la calidad de las proteinas y su balance, son muy superiores en la quinua que en los cereales...

La proporción entre los aminoácidos es más balanceada en la quinua que en los cereales; las pruebas biológicas han comprobado que ese valor nutritivo es igual al de la leche. En resumen puede decirse sin duda que la quinua es superior en este aspecto al trigo, maíz y cebada".

Pese a la excelencia de sus elementos constitutivos, la quinua tiene muy poca demanda en los mercados de consumo de nuestro país; en cambio en el Perú se ha incorporado a la industria alimentaria, principalmente en la elaboración de pan, galletas, fideos, y en mezclas para la alimentación de niños. Y esta es la razón porque más del 50% de la producción de la quinua sale al Perú en forma clandestina.

Actualmente, con experiencias en algunas molineras en Oruro y Llica, se pretende incorporarla a la elaboración de pan, igualdad que principia para su uso más amplio y práctico es la presencia de la saponina; pero dicha substancia se elimina después de un lavado intenso.

En las comunidades productoras de la quinua real, el consumo de la quinua en la alimentación presenta las siguientes formas: "peske" (sopa), "pissara" (quinua granead a), "mona" y "kispiña" (panes rústicos), "pito" (quinua molida, pero cocida), "pasancalla" (quinua reventada), Thanta" (pan de quinua), "ullpa" (refresco de pito).

En base a las recetas de cocina publicadas por Judy Ellingson y Wayne Wagner, en las que la quinua figura como elemento básico, se pueden preparar otros alimentos como: puré de quinua, guiso de quinua, quinua graneada, croquetas de quinua, galletas de quinua, mermelada de quinua.

ASISTENCIA TECNICA Y ECONOMICA

Para incentivar el cultivo de la quinua y elevar los índices de producción, el gobierno, a través del Ministerio de Agricultura, de la Dirección Nacional de Desarrollo de Comunidades y de otros organismos vinculados con los problemas del agro, debe dotar a los centros productores de esta graminea con su asistencia técnica y económica (mecanización, uso de fertilizantes y pesticidas, mecanización, crédito agricola, etc.).

Por otra parte, debe pensarse seriamente en la conformación de unidades integradas, que comprendan desde su producción hasta su industrialización, de manera que los efectos de este proceso mejoren radicalmente las condiciones económicas del campesino, y contribuyan a elevar los niveles de vida, educación, salud y cultura de la sociedad boliviana.

En esta labor de diversificación económica, el hombre altiplánico, particularmente el lliqueño que tiene plena conciencia de las trahsformacionesque requiere el país, coadyuvará en todo instante con alto sentido de responsabilidad.

Abrir nuevas áreas de desarrollo, tomando en cuenta las zonas aisladas y periféricas del país, es un imperativo patriótico, porque su acción además de promocionar la vitalidad de nuestros recursos naturales, evitará el abandono de las regiones fronterizas, cuyos pobladores constituyen los guardianes de la integridad territorial.

Olvidamos que los campesinos tendrían hijos

Por RODOLFO SALAMANCA L.

En la serie de folletos de "Temas Contemporáneos", impresa en México, circuló un jugoso ensayo con el título "Nos olvidamos que tendríamos hijos". El autor, en cordial reference, dijo que los habitantes de ese país, en época de adoradas esparadoras, se distribuyeron la tierra y las cosas, y comenzaron a vivir contentos. Casi nada les faltaba para ser felices. Pero los años transcurrieron, la gente acomodó su desenvolvimiento a naturales satisfacciones humanas, formó familias. Vinieron los niños, crecieron y, ya jóvenes, a su turno, se casaron, y de allí llegaron los nietos. Añadió el autor: "Nos olvidamos que tendríamos hijos, y con este ensanchamiento de la población ya no disponemos de cosas para distribuirnoslas de nuevo".

Yo no se si el breve ensayo recargaba los tonos en este punto, pero su sabor de frescura dirigiase a mostrar el suceso común, a menudo subestimado, de que la gente es fecunda y naturalmente se multiplica.

Aquí también, hacia el año 1953, previa propaganda oral y escrita, emprendimos una reforma agraria de intención liberal. Comprendimos que era una medida inevitable: o se la hacía entonces o se dejaba para el inmediato futuro un problema explosivo. Vimos que las tierras arables del latifundio sumaban, en extensión medida por kilómetros cuadrados, guarismos astronómicos, mientras que las de comunidad y las propiedades personal o familiar indígena, quedaban reducidas a la insignificancia. Hurgamos motivos laterales y frontales de esta cuestión y quedamos azorados por la perenne presencia, la arbitrariedad de los terratenientes, de algunos de los cuales se dijo que eran literalmente desalmados.

Tomamos las tierras, las mensuramos apresuradamente, y en copia de discursos, hablamos de la reparación de abusos no corregidos durante cuatro siglos y de una nueva justicia para con todos, y particularmente con el propósito de emancipar al indio de la esclavitud económica. Las quitamos a los latifundistas, perros de hortelano que ni las trabajaban ni las dejaban trabajar, y también a quienes las explotaban con instrumentos mecánicos. Las entregamos, en parcelitas minifundarias, a los campesinos, a quienes, por razón de equidad, hicimos ciudadanos porque la relativa dignidad económica que se la reconocimos, gracias a Dios, se aviene con el disfrute de la propiedad y el ejercicio de los derechos civiles y políticos. No dimos casi valor a los deberes - humano es errar-, inseparables de aquellos, como dicen los jurisperitos.

Hicimos mucho más. Dimos a los campesinos, a quienes desde entonces no llamamos indios, fusiles y carabinas para que con ellos defendiesen la tierra de que eran flamantes propietarios. Con ese acto, revolucionariamente, nos rebelamos contra las instituciones jurídicas y pasimos por el suelo el Derecho Civil. Permitimos, de añadidura, que los campesinos ejercen alcionados e instruídos por leales miembros del partido gobernante, a quienes convertimos, subitamente, en caciques y apóstoles de una novísima sociedad en trance de surgimiento. Por la eficaz inspiración de estos prodentores políticos presenciamos muchas guerras particulares entre organizaciones campesinas en las que cayeron numerosos ciudadanos habitantes de la campaña rural. Murieron sin saber por qué, empujados a pendencias gratuitas.

Formulamos también un programa de modificación radical de la economía nacional, la producción agraria y la satisfacción de deficitarias necesidades de abastecimiento de los mercados de consumo. Sabíamos que gastábamos millones de dólares en la importación de alimentos que podían sustituirse con el entusiasta cultivo de la tierra y la ayuda de la agroindustria. Mas, los cálculos fallaron, y no porque hubiese faltado optimismo ni buenos deseos.

Pero olvidamos que los campesinos tendrían hijos. El año 1953 ya habían niños y adolescentes. Y bien se sabe que cada uno de ellos, en el repertorio de las costumbres nativas, es "un valor económico". Y desde 1953 nacieron otros niños que aumentan la sociedad campesina. Ahora, a los veintitantos años de la reforma agraria, los que eran pequeños son adultos. Muchísimos de ellos han formado hogares y se reproducen, con lo cual se estira el tamaño de la familia campesina sin que paralelamente aumente el de las sayañas. Como nos dimos el lujo extraordinario y costoso de dejar fragmentarse el minifundio, la propiedad distribuida entonces resulta minúscula para retacearla, por medio de la sucesión hereditaria, entre los hijos. Y por olvidar que tendrían hijos, ahora se llega a la conclusión de que esos pedazos de tierra laborable son insuficientes para alimentar más bocas y para fomentar una jubilante explosión demográfica en la zona rural de la sociedad boliviana.

Como los padres recibieron terrazgos por el sistema de la repartición, hay quienes piensan que para sus descendientes es preciso descubrir una nueva distribución, por las mismas razones sustentadas en 1953.

Se ha elaborado, según se lee en los periódicos, una nueva modalidad de trabajo en la agricultura campesina, y se piensa establecer otros tipos de aprovechamiento de la tierra y llegar al cooperativismo, en vez del sentido liberal que en 1953 se dio a la reforma agraria.

Esperemos lo que ha de suceder.

Año Santo, año ecuménico

Por el Cardenal HUGO POLLETI,
Vicario del Papa para la Diócesis de Roma

La semana de oración para la Unión de los cristianos representa un momento importante en el Año Santo, pues manifiesta una de las principales finalidades y características del mismo.

En efecto, la Bula de proclamación del Jubileo subraya la intención y el propósito ecuménicos como "uno de los objetivos centrales" y señala que la celebración jubilar constituye "un período muy propicio de renovación espiritual al servicio de la causa de la unidad de los cristianos".

La llamada del Año Santo a la conversión y a la reconciliación corresponde plenamente a las inquietudes del ecumenismo espiritual que se presenta como el más apropiado, eficaz y accesible al mismo tiempo a todos los cristianos (Unitatis redintegratio, 8).

Todos queremos, y por ello suplicamos a la misericordiosa Providencia divina, que el encuentro jubilar entre tantos hermanos, junto a los sepulcros de los apóstoles, pedro y pablo, testigos de la fe común en Cristo, avive el deseo y la necesidad de la reconciliación y de la unión de todos los creyentes en el Señor Jesús.

El ministerio de la reconciliación, confiado por Cristo a los Apóstoles y a su Iglesia (2 Cor 5, 18), exalta y continúa en el tiempo la misión de salvación del único mediador entre Dios y los Hombres, Cristo Jesús (1 Tim 2, 5) sobre todo por medio del ministerio de Pedro, su Vicario en la tierra.

Confiamos todos en que la fase y la prerrogativa romana del Jubileo, testimonio de la perseverante presencia y obra de Pedro en la Iglesia de Cristo y de su incesante fuerza de atracción, consiga hacer reflexionar sobre el significado de unificación de su servicio, ofrecido a la grey toda del Señor.

Bien decía fr. Roger Schutz a los miembros de "Pax Romana" el 13 de julio de 1971 en Friburgo (Suiza): "Si toda comunidad local requiere un Pastor para estimular a la unidad a los que suelen dispersarse, si toda Iglesia local exige en su centro un obispo, un presidente, ¿cómo se puede esperar que la Iglesia queda restablecida en su unidad sin un Pastor universal?"

Que el Año Santo, pues urja esta expectativa y esta esperanza, y enfervorice esta plegaria.

La Iglesia local de Roma, estrechamente unida en torno a su Obispo, por cuanto se refiere a la acogida de los hermanos en la fe, hará honor -estamos seguros de ello- a la presidencia de la caridad, título glorioso con que la saludó San Ignacio mártir ya en los umbrales de la edad apostólica. Ella espera, como a huéspedes muy queridos a quienes poder ofrecer el mismo abrazo de caridad, a muchos otros hermanos, que sin estar en plena comunión, profesan la fe de los santos Apóstoles.

No podemos tampoco olvidar que la Iglesia en su diálogo con todos los hombres, se dirige con particular atención no sólo a cuantos gozan del mismo nombre de cristianos, sino también a los descendientes de la estirpe de Abraham con los que ella tiene "en común un gran patrimonio espiritual" (Nostra aetate, 4). Un nuevo testimonio significativo de ello es el importante documento que acaba de publicar la Comisión para las Relaciones religiosas con el Judaismo.

El crédito agrícola

Por ABEL CORONEL C.

En un comentario anterior sobre el mismo tema, el autor mostraba algunas aberraciones de nuestra Politica crediticia en el campo de la Agricultura, que daban una idea aproximada del estado patológico en que se encuentra el país, el instrumento económico encaminado a proveer a la agricultura los medios financieros de que carece el productor para producir los alimentos y materias primas, requeridos por el consumo nacional y su desarrollo económico.

Hay noticia de que el Supremo Gobierno, en atención a las anomalías observadas en el campo del crédito agricola, estaria empeñado en dar solución y terapia de cadaas a la Política crediticia del Sector. Una Comisión de alto nivel estaria trabajando en el problema.

La noticia es aientadora como plausible ante la perspectiva de eminentes correctivas, que habrán de introducirse seguramente en el terreno erosionado del crédito agricola, para dar al flujo del dinero atributos de sabia vivificante, de motor dinámico a la producción, no como ocurriera hasta ahora de manera negativa y poco constructiva.

Si tal es el propósito, juzgamos de la mayor importancia que digamos algo de nuestras experiencias, de nuestros conocimientos y experiencia sobre el problema, a título de simples sugerencias encaminadas a clarificar el complejo problema del crédito en el esquema del Desarrollo agricola del país.

En este sentido, pensamos que el Crédito Agricola, debería salir definitivamente del esquema rudimentario de simples transferencias de dinero, avaladas por unas garantías, al margen de un contexto socioeconómico-tecnológicos de Desarrollo que deberian primar en el proceso.

La Agricultura del país requiere de medidas Administrativas- Tecnológicas, capaces de capitalizar el producto como sistema, si se quiere alcanzar la independencia económica de nuestras instituciones y de nuestro pueblo. Ello significa eliminar de la estructura crediticia todo agujero que valorice y distorsiona la **función del dinero como capital**. No pasa desapercibido a nuestra observación, el hecho de que el crédito agricola en Bolivia ha seguido canales de efecto inflacionario, más dedicado a aumentar los consumos, el lujo y el dispendio de quienes se encuentran en condición privilegiada, respecto de la tenencia de la tierra y de inspiraciones de tipo social en preferencia a la promoción económica.

Cualquier evaluación que se haga de la situación caótica por la que atraviesa el Banco Agricola, o de los financiamientos que se han venido haciendo por el Desarrollo Agricola, indefectiblemente ha de encontrar que las causas fueron: la ausencia de criterios económicos en la organización y desarrollo de la producción; los desajustes administrativos en el uso, manejo y control de los préstamos y en alguna medida también la ingerencia de medidas mesiánicas, políticas y otras de índole incontrolable por la parte de los Bancos.

Las medidas correctivas han de tener que incidir necesariamente en estos campos, bajo criterios de desarrollo económico, es decir, inversiones sostenidas y persistentes, dirigidas a aplicar la tecnología moderna en la producción intensiva de bienes y servicios con vista a: aumentar el capital del productor, mejorar la productividad, el ingreso, el consumo y el ahorro de las grandes mayorias y mantener la corriente de formación del capital. Esto importa en los paises sub-desarrollados como el nuestro una vigorosa acción de Gobierno; una interpretación consistente de metas y objetivos y la adecuación inteligente de los medios de capital y recursos humanos a los procesos productivo.

Mucho puede decirse en este orden, sobre la acción y rol del Gobierno. A nadie pasa desapercibida la importancia de sus acciones y determinaciones en el ordenamiento económico-político del país; su cuota parte en las obras de infraestructura dirigida a motorizar la función productiva de los recursos naturales y humanos; en la implementación de las instituciones encargadas de dirigir y regular los procesos productivos; en la capacitación y educación del factor humano; en la creación de los incentivos para la producción y distribución de la riqueza; en la superación de la agricultura submarginal y de subsistencia; en la selección y prelación de los recursos escasos con destino a los rubros de mayor incidencia en la economia y desarrollo de la producción.

Una interpretación consistente de metas y objetivos, así como la adecuación de los recursos de capital y humanos, suplementada por la iniciativa privada a las acciones gubernamentales, creemos que completan el marco dentro del cual debería canalizarse la acción crediticia en el campo de la Agricultura, si se desea vencer el atraso y el estancamiento en que nos encontramos.

Cartas a PRESENCIA

Servicio de colectivos para los escolares

Señor Director:

La prohibición de que los colectivos de servicio público presten servicio de transporte por contrato a los establecimientos escolares de la ciudad, es a todas luces equivocada.

Basta observar la enorme afluencia de escolares que tratan de subir a los repletos colectivos de servicio público, especialmente entre las 7:30 y las 8 de la mañana; cómo son maltratados y vejados por los cobradores; las condiciones de peligro e inseguridad en que luego viajan cuando consiguen treparal colectivo y, por último, cuantos de ellos llegan tarde a sus colegios, para darse cuenta que el remedio ha sido peor que la enfermedad. Por lo menos, con el sistema anterior, los escolares tenian espacio suficiente en los colectivos contratados y los conductores se preocupaban de tomar algunas medidas de seguridad para evitar accidentes a los niños. Por otra parte, los horarios de servicio, cuidadosamente calculados, permitian a los escolares llegar a sus establecimientos en hora oportuna.

Al parecer, lo que pasa es que no se ha estudiado el problema a fondo. Hubiera bastado con aumentar algunos colectivos en las lineas principales y coordinar debidamente los horarios de servicio en las horas de mayor demanda, para solucionar el problema, teniendo siempre en cuenta que quienes tienen prioridad, son los niños y no el grueso de los usuarios que, por ser mayores, no necesitan de la misma protección que aquéllos.

Ojalá las autoridades de Tránsito revisen su actitud y lleguen a una solución que, asegurando el transporte de los escolares en términos de regularidad y seguridad, no perjudique al resto de los usuarios.

Le agradezco anticipadamente la publicación de esta carta, y lo saludo atentamente.

Luis Soux D.

NOTICIA DE PERFIL

Los niños diferentes

Ay, con qué fruición y entusiasmo vi amanecer el lunes, día marcado en el calendario oficial para la solemne inauguración del año escolar a cargo del noble Ministro de Educación, quien se ha sacrificado todo este tiempo, junto a sus colaboradores, para que las clases se reinicien normalmente y los niños podamos volver a los templos del saber que son las escuelas y colegios.

°°°°°°°°°°

La pucha. Qué bronca da tener que volver a clases. Lo que más me revienta es que tenga que realizarse un acto solemne para semejante disparate y que tenga que hablar ese que es el Ministro o qué sé yo. Aquí hay falta de imaginación. Lo que debería inaugurarse con gran bailongo, y si fuera posible con una bacanal, debería ser el Año de la Farra, pero de ese acumbendiendo esos crudos que manejan la enseñanza. Me pudre tener que volver a la escuela, si escuela puede llamarse ese caserón con goteras manejado por unas gordas que se llaman profes.

°°°°°°°°°°

Volví a ver a mis amados maestros después de varios meses de interregno cultural en que, gracias a sus sabios consejos, nunca fui pasto del ocio o de los entretenimientos banales. En estas vacaciones conocí a Goethe y a Shakespeare y al glorioso Manco de Lepanto. También seguí un curso de lectura veloz y ejercicios de memoria. Cuando vi a mi Profesor de Matemáticas y adverti en él unas ojeras que hablan de sus largas vigilias no pude menos que decirle: "usted es el Leibniz boliviano".

°°°°°°°°°°

Siguen los mismos crudos y crudas que no se parecen en nada a los artistas maravillosos que vi en el cine durante estas cortas vacaciones: Dustin Hoffman, Steve McQueen, Raquel Welch, Catherine Spaak, Sylya Koscina. En estos meses le di duro al taco y estoy hecho un campeón a tres bandas. De las fiatas que tuve en estas vacaciones mejor no hay que hablar porque un caballero goza y calla. Vi al profesor de Matemáticas cada vez más flaco de tanto chupar y poco corner y le dije: "espero que este año traigas un tufo nuevo".

°°°°°°°°°°

Vi a mis condiscípulos y mi corazón se llenó de gozo al reencontrar a todos en el difícil camino que lleva a la sabiduría y a la virtud, el cual - como ustedes saben - es angosto y lleno de espinas y abrojos, pero hay que seguirlo. Les propuse formar una comunidad de trabajo entre todos que fuera presidida por el Director que tiene un grado mayor de saber en el arte de manejar las almas. Mi noción fue mandada, según parece, a una comisión.

°°°°°°°°°°

Los mismos cumpas. Unos que te gustan y otros que te pudren, pero no hay más remedio ya que todos andamos tras ese cartoncito necesario que es el título de bachiller. El chupa del curso propuso bacalear no sé qué macana presidida por el Director. Me parecen métodos de la CIA. La moción del crudo la mandamos a la..... bueno ... donde teníamos que mandar a todo proyecto que esté destinado a controlarnos más.

°°°°°°°°°°

Qué horrible. Ya llegan los carnavales. Signo de lascivia e inmoralidad colectivas. Cuántas almas jóvenes se perderán en el mar de la lujuria y el vicio.

°°°°°°°°°°

Menos mal que ya vienen los Carvanavales. Así nos podremos sacudir un poco y mover el esqueleto. Es la diversión más sana que conozco.

PAULOVICH

Programa de enseñanza de medicina en la comunidad

COCHABAMBA, 4 (PRESENCIA).- Autoridades de la Universidad Mayor de San Simón proyectan encarar un vasto programa de enseñanza de Medicina de la Comunidad, a través de un convenio que suscribiran próximamente con el Ministerio de Previsión Social y Salud Pública. El mencionado proyecto ha sido estudiado cuidadosamente por la Facultad de Ciencias de la Salud y estará bajo la dirección de los doctores José Ruiz, Mario Rivera y Cesar Alias.

El Dr. José Ruiz. Director del proyecto, explicó "el bajo nivel de la población boliviana, emergente de las precarias condiciones socio-económicas requiere que la universidad boliviana oriente la educación médica hacia el logro de producir un personal de salud que esté capacitado para que en el desempeño de sus funciones tenga una visión cabal de los fines de la salud, el conocimiento del hombre y la enfermedad, en relación con el medio ambiente, y que pueda reconocer los problemas dominantes de salud de la comunidad, para orientarla y dirigirla hacia la búsqueda de soluciones, con la correcta utilización de los recursos.

"Para conseguir estos propósitos, agregó, es necesario inculcar en el estudiante una concepción epidemiológica, preventiva y social, dentro del contexto de la clínica, utilizando el laboratorio natural que constituye la comunidad misma, con sus áreas urbana y rural. Asimismo, recalcó que el mencionado proyecto pretenda fundamentalmente sacar al estudiante de Ciencias de la Salud, del ámbito institucional, llevándolo al encuentro con su comunidad, reformando de esta manera su formación científica, en base a la vivencia de la realidad sanitaria y social, local y nacional.

ÁREAS DE TRABAJO

El programa de enseñanza de medicina de la comunidad se desarrollará en una área geográfica de la Unidad Sanitaria de Cochabamba, que comprende tanto la zona urbana, como la periferia (cerros San Miguel, Verde y Huayra Khasa) con consultorios dependientes del Centro de Salud y el Hospital Viedma y el área rural, con las provincias ubicadas en el valle Alto del Departamento (Punata, Cliza, Arani, Tarata y Tioraque). Las actividades docentes se desplazarán del área urbana a las zonas rurales, debiendo desarrollarse el proceso de enseñanza-aprendizaje, a través de programas y actividades de los establecimientos que integran el sistema.

OBJETIVOS

Entre los objetivos, el mencionado programa proyecta los siguientes. Lograr un adecuado nivel de la educación médica, que permita dar una formación profesional con criterio clínico-epidemiológico, preventivo, y social. Conseguir que el curriculum esté adecuado a la realidad de los problemas de salud de la comunidad; dar oportunidad a docentes y estudiantes para la utilización de un sistema de salud regionalizado y lograr que los docentes del área clínica adopten una concepción comunitaria y programa y ejecutar cursos de auxiliares de enfermería.

Las inundaciones causaron graves daños en Camargo

SUCRE, 4 (PRESENCIA).- Las autoridades de Camargo arribaron a la capital para pedir la cooperación de las autoridades e instituciones en favor de la zona afectada.

Fernando Leyton, Alcalde Municipal de Camargo, puso de manifiesto que una primera evaluación daría un resultado de 2 millones de pesos bolivianos.

El informante indicó también que los daños afectarían a 700 familias asentadas en la zona.

Camargo, la principal zona vitivinícola del país, quedó muy afectada por las torrenciales lluvias que se precipitan en la zona.

Se afirma que la producción de vid bajará considerablemente en la cosecha del presente año.

Fueron posesionados asesores de agricultura en Trinidad

TRINIDAD, 4 (PRESENCIA).- Por instrucciones del Ministerio de Asuntos Campesinos y Agropecuarios, previa la selección de una lista puesta en consideración, fue nominado el Cuerpo Consultivo del Instituto Biológico y del Distrito de Agropecuaria del mencionado portafolio.

Luis Aguilera, Arturo Becerra, Joaquín Hurtado, José Zambrano, Laureano Villar y Roberto Vieira, estuvieron en las instalaciones de INBA 3, para recibir de parte del Director de la entidad, Dr. Baldemar Melgar, los documentos que los acreditan como asesores.

En la primera reunión, se vio la inquietud reflejada en todos los integrantes, pues, conocedores de la problemática ganadera y uno de ellos Ing. Agrónomo, con responsabilidad en la planificación agrícola, tienen muchos deseos de hacer más práctica y eficiente la actividad de esta institución, dejada hasta hoy solamente al diagnósis de animales y de algunas comisiones dentro del campo, pero sin determinar y participar con experimentos agropecuarios de envergadura.

Un buen edificio, recientemente construido, guarda buena cantidad de material de laboratorio, donde se procesan los análisis; en principio fue levantado con miras a la fabricación de vacunas. No más de dos años, la Sección de agropecuaria de la FAO, entidad dependiente de NN.UU., donó un valioso material de investigación que ha venido cumpliendo sus objetivos y que puede aumentarse para instalar una agrupación que genere remedios y vacunas, para atender los pedidos siempre latentes y permanentes de la ganadería de todo el departamento. Por otro lado, se manifestó que el Ministerio de Asuntos Campesinos tendría en proyecto la consecusión de 1.500 hectáreas de terrenos, para la organización de una estación experimental que bien podría ser incluida en el proyecto Agroindustrial del Beni, y en el estudio Básico agroeconómico que el IICA y el Comité de Obras Públicas comienzan la próxima semana.

ASESORES.- Joaquín Hurtado, Baldemar Melgar, (Director de INBA), Laureano Villar, Arturo Becerra, José Zambrano y Luis Aguilera, luego de la posesión de asesores de agricultura y del Instituto de Biología Animal.

Crearán infraestructura de comunicaciones en Tarija

TARIJA, 3 (PRESENCIA).- El Comité de Obras Públicas de Tarija (CODETAR), ha firmado un convenio con representantes de ENTEL y Telecomunicaciones del Estado, creando la infraestructura de la red departamental de telecomunicaciones.

El convenio mencionado expresa:

El Comité de Obras Públicas y Desarrollo de Tarija; representado por su Presidente Angel Baldivieso Echazú; ENTEL, representada por su Gerente General, Coronel Federico Paz Lora y Telecomunicaciones del Estado, representada por Delfín Briceño con cargo de aprobación por el Director General de Telecomunicaciones del Estado y el Ministro del ramo, suscriben el presente convenio

"PRIMERO: El Comité de Obras Públicas y Desarrollo de Tarija, ENTEL, Telecomunicaciones del Estado en mérito a los acuerdos logrados a través de reuniones entre sus personeros, determinan crear la infraestructura de la red departamental de telecomunicaciones, en el que de cooperar al desarrollo Departamento.

SEGUNDO: Se establece como primera fase la instalación de la red telefónica en las localidades más próximas a la capital, hasta el día 30 de abril de mil novecientos setenticinco años, para luego inmediato continuar progresivamente su instalación en el Departamento, en el menor tiempo posible, con el fin de lograr un eficiente servicio.

TERCERO: Se fijará un plan de realizaciones en el cual cooperarán las instituciones contratantes

Serán jubilados varios maestros de la Normal

INTERVENTOR.- Roberto Noriega prestó juramento como Interventor de la Contraloría en la Alcaldía de Quillacollo.

SUCRE, 4, (PRESENCIA).- Roger Sandy, Rector de la Escuela Normal de Maestros, anunció que 15 maestros de ese instituto de enseñanza desean acogerse al derecho de jubilación.

Los maestros solicitaron un mes de declaratoria en comisión, para efectuar sus trámites.

El anuncio fue proporcionado por el Rector, luego de los numerosos comentarios que surgieron ante la declaratoria en vacancia de las cátedras de la Normal.

Por otro lado, en la Dirección de Educación, se informó que alrededor de 100 maestros presentaron sus expedientes para postular a los exámenes. El plantel de catedráticos de la Normal alcanza a 130.

Se posesionó a supervisores de educación en Chuquisaca

SUCRE, 4 (PRESENCIA).- La profesora Marcela de Baldiviezo, Directora Distrital de Educación, recientemente ratificada, posesionó a los nuevos supervisores de educación de Chuquisaca.

Asumieron las supervisiones los profesores Beatriz Fortún, René Borja, René Pasquier, Miguel Peredo, Agustín Díaz de la Quintana, Nelly Arduz, Eduardo Pereira, María Bejarano de Valda, María Luiza de Serna, José Poveda, David Padilla e Isidoro Leitón, los que en su mayoría fueran ratificados.

En el acto estuvo presente el profesor Rigoberto Santa Cruz, Coordinador Nacional del Magisterio.

EMPRESA MINERA TRIUNFO S.A.

Junta General Extraordinaria de Accionistas

De conformidad con el Art. 43 de los Estatutos de la Empresa, se CONVOCA A LA JUNTA EXTRAORDINARIA a los señores accionistas de la EMPRESA MINERA TRIUNFO S.A., que se efectuará el día jueves 20 del presente mes, a horas 15, en la sala de sesiones de la CAMARA NACIONAL DE MINERIA (Calle Bernardo Trigo 429) : con el siguiente Orden del día:

1º.- Lectura y aprobación del Acta anterior.
2º.- Aprobación del Balance y Memoria Anual de la Gestión de 1973.
3º.- Informe económico actualizado de la Gestión de 1974.
4º.- Elección de los señores Directores.
5º.- Asuntos varios complementarios.

La Paz, 4 de Febrero de 1975.

p. los señores Accionistas
Sergio Soria C.

REBAJA DE PRECIOS

Si bien no se ha considerado reducción arancelaria para la materia prima que empleamos en la fabricación de finos utensilios de plástico para el hogar, en apoyo a las recientes plausibles medidas económicas del Gobierno del Presidente Banzer, a partir de hoy, rebajamos el precio de estos artículos en un 10%.

Bañeras - Baldes - Bacines - Copas Vasos - Bols - Bañadores - Floreros - Paneros - Fuentes - Jarras - Peines - Exprimidores - Tachos y otros útiles de diario uso hogareño, ahora más baratos!

Ventas únicamente por mayor.

La Papelera S.A. calle Loayza 178, Casilla 614, La Paz.

MINISTERIO DEL INTERIOR

MIGRACION Y JUSTICIA

El Ministerio del Interior, Migración y Justicia de conformidad con el informe dictámen evacuado por el Técnico Evaluador y refrendado por el señor Contralor General de la República y por el señor Director de Control de Bienes del Estado, ofrece en venta directa, los restos del automóvil marca Chevrolet, modelo 1956, al mejor postor, sobre la base de $b. 4.410.-- (CUATRO MIL CUATROCIENTOS DIEZ 00/100 PESOS BOLIVIANOS).

Los interesados pueden concurrir, todos los días en horarios de oficina a la Posta del Ministerio (Av. Arce Nº 2673) "GARAJE AUSTRALIA", donde se exhiben las piezas del referido vehículo.

POR ORDEN DEL SEÑOR MINISTRO

ERNESTO R. LEON DEL CASTILLO
Director Administrativo
Ministerio del Interior, Migración y Justicia

CONTRALORIA GENERAL DE LA REPUBLICA

LIC. ANGEL TARRAGA RODAS
DIRECTOR GENERAL DE CONTROL DE BIENES DEL ESTADO.

"IMPROMATA" LTDA.

REPRESENTANTES EXCLUSIVOS DE FLAMIA S.A.

UNICA EMPRESA BOLIVIANA COMPLETA EN CARPINTERIA DE ALUMINIO

° Aereadores
° Paños fijos
° Ventiluces
° Ventanas reversibles
° Revestimientos
° Frentes de Negocios
° Grillas
° Persianas
° Pasamanos
° Ventanas reversibles
° Banderolas
° Cerramientos de bañeras
° Divisores
° Combinaciones
° Cortinas de enrrollar

° Carpintería en especiales para obras

CONSULTENOS

UNA SOLUCION PARA CADA PROYECTO

FABRICA Y OFICINA TECNICA PEDRO KRAMER 835 TELEFONO 53725 - 63394
ATENDEMOS CONSULTAS Y PEDIDOS DEL INTERIOR CASILLA CORREO 1228

Roberto Zalles C.
Casilla 966
La Paz - Bolivia.

La Paz, Febrero 3, 197

CARTA ABIERTA

Al Señor Ministro de Estado en el Alto Despacho de Planificación y Coordinación Ge
Juan Lechin Suárez, Presente.-

Señor Ministro:-

Con el mayor respeto me dirijo a Ud. para decirle que soy boliviano de nacimiento, tengo 66 años, durante 37 de los cuales he participado en la dirección de empresas mineras grandes, medianas y pequeñas. Nunca he militado en partido político alguno, no he participado en ninguna revolución; no he ocupado, ni siquiera postulado a cargo público alguno.

Establecida la personería que me asiste, paso a decirle también que he leido sus pondaderadas declaraciones publicadas tanto en "El Diario" como en "Presencia" en sus ediciones del día dos de Febrero de 1975.

Como Ud. remarca, el Comité Internacional del Estaño tiene considerable influencia en el mercado del Estaño, pero representa tanto al productor como al consumidor. Es entendible, por lo tanto, que a pesar de los encomiables esfuerzos realizados por Ud. y la Delegación Boliviana en este sentido y ante la recesión económica mundial, ante la inflación mundial, ante la crisis energética, los consumidores de estaño no ven con buen agrado los esfuerzos de Bolivia a escalar a $us. 3.20 por libra fina de estaño, el precio base inferior.

Si bien es cierto, como Ud. mismo apunta, que los costos de producción en Bolivia son de los más altos en el mundo, también es cierto que la industria minera privada se encuentra obligada a pagar al Fisco una tributación excesiva que hace no rentable a la mayoría de las empresas. Basta señalar que, al nivel de una cotización de US$ 3.20, la Minería Mediana debe tributar por libra fina 88.6 centavos US y la Minería Chica 84.8 centavos US, desproporcionados tributos extraídos de los recursos que éstos necesitan para sobrevivir.

Bolivia demanda un aumento de cuarenta centavos de dólar por libra fina en el precio base, y a ese mismo nivel de cotización de US$. 3.20, obliga al minero mediano a pagarse un tributo de 88.6 centavos US. y al minero chico 84.8 centavos US.

Fácil es ver la paja en el ojo ajeno y no la viga en el propio.

El problema de la industria estañífera en Bolivia no se va arreglar en Londres ni en Kuala Lumpur, ni en Nigeria. Eso ya lo dije en carta dirigida al Sr. Jorge Carrasco, Director de "El Diario", quien tuvo la gentileza de publicarla en su edición del 16 de Octubre de 1974.

El problema radica aquí, en Bolivia y más concretamente en el Alto Despacho a su digno cargo y en el del Señor Ministro de Minas y Metalurgia, y consiste en la excesiva tributación que se viene exaccionando a la minería desde hace más de dos años.

Repetidas veces desde Septiembre pasado, en artículos publicados en la prensa paceña he señalado los factores que agobian a la industria minera, y uno de ellos precisamente es el problema tributario, resorte exclusivo del Supremo Gobierno.

Salgo en defensa de la minería toda, aun con la poca representación que invisto, porque así defiendo mis propias empresas y porque las Asociaciones directrices de la Minería, hasta ahora han callado o no han sabido expresar públicamente sus agravios, o se han dedicado a mimiedades como el participar en la promoción de licores.

Es por eso, con todo el debido respeto a su Alta Investidura, con la consideración y estima que le tengo personalmente, que pido a Ud. Señor Ministro y a su colega de Minería, la urgente atención a la angustiosa situación por la que viene atravesando la industria minera. El Señor Ministro de Minas, ha tenido la gentileza de informarme que se ha encargado a una Comisión el estudio de este problema. Estimo que ese estudio debe hacerse de inmediato, y en su defecto suspenderse la aplicación de regalías e impuestos complementarios hasta mientras la citada Comisión evacúe su informe y como consecuencia el Supremo Gobierno dicte las nuevas medidas tributarias.

Le reitero en esta ocasión, Señor Ministro, los sentimientos de mi mayor consideración respeto y estima personal.

Roberto Zalles C.

COMUNICADO

CARNAVAL DE ORURO

HOJAS DE RUTA Y BOLETAS DE PEAJE

Se comunica al público en general que co el objeto de facilitar los trámites de salida a ciudad de Oruro, el día sábado 8 de los corrien tes con motivo del Carnaval, los boletos d peaje y Hojas de Ruta se extenderán en la oficinas de la DIRECCION GENERAL D TRANSITO.

La Paz, febrero de 1975

DIRECCION GENERAL DE TRANSITO
SERVICIO NACIONA DE CAMINOS
INSTITUTO BOLIVIANO DE TURISMO

CONVOCATORIA

Se comunica a las personas interesadas en atender el Servicio de Té, exclusivamente para el personal del Ministerio de Planeamiento y Coordinación de la Presidencia de la República, presentar sus propuestas de acuerdo a los requisitos y condiciones que pueden ser recogidos de la Dirección Administrativa - Av Arce Nº. 2147.

La Paz, 4 de febrero de 1975

DIRECTOR ADMINISTRATIVO

Fuerte temblor sacudió Tokio

TOKIO, 4 (AP).- Un fuerte temblor sacudió hoy a la zona costera sur de la península de Liaotung al nordeste de China a las 06:38 Est., informó la agencia metereológica de Japón.

Según la agencia, el sismo registro una intensidad de 7,6 en la escala Richter.

No hubo información inmediata desde China acerca de la gravedad del terremoto.

La agencia japonesa dijo que se había registrado también un ligero temblor en el extremo sur de la isla Kyushu de Japón, con una intensidad de dos en la escala japonesa de siete.

Derrota de Edward Heath:

Elecciones del Partido Conservador dieron ventaja a Margaret Thatcher

LONDRES, 4 (AP).- Edward Heath, que llevó a Gran Bretaña al Mercado Común Europeo, renunció hoy a su intento de continuar a la cabeza del Partido Conservador tras sufrir un inesperado revés en la primera vuelta de las elecciones del Partido Conservador.

Heath, de 58 años de edad, favorito antes de la primera votación, fue superado por Margaret Thatcher, ex Ministra de Educación de 49 años, con margen de 130 a 119. Dieciséis legisladores se pronunciaron en favor de Hugh Fraser y once no participaron en la votación.

Para una victoria definitiva, la dirigente necesitaba la mayoría absoluta - 139 votos - y un margen del 15 por ciento - 42 votos - sobre su rival más cercano.

En la segunda vuelta, señalada para el martes, la victoria puede obtenerse por mayoría simple de votos.

Por su parte, Heath anunció hoy rápidamente que se retiraba de la contienda y nombró poco después a Robert Carr para las funciones de jefe de la oposición, desempeñadas hasta ahora por el ex primer ministro.

Asistentes dijeron que Heath quedo muy sorprendido ante los resultados de la votación. Los conservadores votaron hoy por primera vez bajo el nuevo sistema de elección de jefes.

En la votación de hoy prevaleció ostensiblemente el desencanto de las filas conservadoras, que perdieron dos elecciones generales en 1974 bajo la dirección de Heath.

"Ha sido un gran privilegio servir a mi partido como su líder y mi país como primer ministro, "declaró Heath, de 58 años, de edad, hijo de carpintero y el primer dirigente del tradicional partido tory usualmente formado por lo más alto de la sociedad británica. Los antecedentes de Heaht eran de procedencia corriente, de familia de clase media.

La señora Thatcher, de 21 años, de edad, madre de mellizos, dice que ha llegado el momento para que una mujer sea Primer Ministro en Gran Bretaña Se reunió con entusiasmados partidarios y periodistas y les dijo que estaba "cautelosamente confiada" después de la votación.

Conferencia "Habitat 76"

BOGOTA, 4 (INTER PRESS SERVICE).- El gobierno de Colombia ha designado al doctor Virgilio Barco Vargas como coordinador de las actividades preparatorias para la conferencia que con patrocinio de la Organización de las Naciones Unidas se llevará a cabo en Vancouver, Canadá sobre "asentamientos humanos (Habitat 1976)". La reunión está programada para el 31 de mayo y concluirá el 11 de junio próximo.

VENCEDORA.- Londres, 4 (AP).- La señora Margaret Thatcher, de 49 años, obtuvo 130 votos en la primera ronda de las elecciones que designarán al líder del Partido Conservador británico. (Radiofoto AP).

Mexico:

Acusan de tratar de adoctrinar a los estudiantes en el sistema comunista

MEXICO, D.F. 4 (AP).- Asociaciones de padres de familia acusan hoy a las autoridades educativas mexicanas de tratar de adoctrinar en el sistema político comunista a los escolares.

Mediante una costosa campaña publicitaria, las asociaciones impugnan varios de los libros obligatorios en la educación primaria. Argumentan que su texto "convierte a la subversión en institución pública forzosa" porque censuran la propiedad.

"Estamos viendo la transformación o el tránsito de un gobierno liberal mexicano a un claro socialismo de estado, que a su vez tiende a desembocar en un comunismo ateo", dice un manifiesto de la Asociación de Padres de Guadalajara, la segunda ciudad del país.

Desde principios de la década de 1960 el gobierno empezó a distribuir libros de texto gratuitos en los seis grados de educación primaria, para cumplir con el mandato constitucional de impartir esa educación en forma obligatoria y gratuita.

Las asociaciones de padres de familia impugnaron desde aquella época los nuevos libros por considerar que el estado trataba de abrogarse el monopolio de la orientación pedagógica. Pero en muchos colegios y escuelas privadas el libro se constituyó en texto educativo complementario.

El gobierno mexicano destinó en 1974 el 13,3 por ciento de su presupuesto a la educación. La población en edad escolar es calculada en unos 12 millones de niños, de los cuales, 1.5 millones no alcanzaron matriculación el año pasado, por vivir en aldeas remotas y aisladas. Comparativamente, el gasto para defensa fue del 0,02 por ciento en ese año.

Desde 1910 a la fecha, la educación ha representado el gasto principal de los gobiernos mexicanos, pero aún así el país registra preocupantes índices de analfabetismo y deserción escolar por necesidad de los niños de trabajar para ayudar a su familia.

Intensa especulación sobre la salud de Leonid Brezhnev

MOSCU, 4 (AP).- Leonid I. Brezhnev, no ha hecho una aparición en público en seis semanas, y se ha desatado una intensa especulación sobre su salud y su futuro político. El misterio podría ser aclarado la semana próxima.

El Primer Ministro británico Harold Wilson llega el 13 de febrero para una visita oficial. Si el líder del Partido Comunista no lo recibe, "algo realmente anda mal", comentó un funcionario británico. Tendría que darse explicaciones a los británicos, y estas explicaciones indudablemente serían conocidas públicamente.

Por lo menos tres veces en recientes semanas, diplomáticos occidentales de confianza o periodistas han informado haber visto menor una actividad parcial en el Kremlin, no ha habido confirmación en la prensa oficial soviética -ningún anuncio familiar de que el "Secretario General del Partido Comunista esposa Radha.

"No se quienes eran", dijo. "Porque yo estaba en la cama. Claudio vino y me dio un beso y me dijo que no me preocupara".

La señora Abramo dijo que vio por la ventana como dos individuos vestidos de civil hicieron entrar a su esposo en un furgon blanco y negro de la policía.

Director de diario brasileño fue apresado por la policía

SAO PAULO, 4 (AP).- Claudio Abramo, director de "Folha de Sao Paulo", fue detenido esta mañana por la policía federal por segunda vez en una semana.

Abramo, de 52 años, fue despertado poco antes de las 06:30 (04:30 Est). Por dos individuos que le solicitaron que los acompañase, según dijo su

'MONTESSORI'

Jardín de niños y pre-Kinder. Formación del carácter y enseñanza elemental.

Inscripciones: Méndez Arcos 755, Plaza España. Teléfono 22697.

CRISTAL DE MURANO

Juego de vasos (color lila)
Vendo por viaje.- Referencias: Av. Arce 2342. (Residencial Ambassador).

DEPOSITO CON GALPONES

Necesita Empresa Minera Mediana.
Referencias al teléfono 54114 (horas oficina)
Casilla 5983 -
La Paz.

SERVICE

MAQUINAS ELECTRONICAS DE CALCULAR.
REPARAMOS.
Unico SERVICE con técnicos altamente especializados y de gran experiencia en el exterior.
Reparamos las calculadoras electrónicas para las más prestigiosas importadoras del país.
Edif. San Antonio. Local 16. F. Guachalla Esq. Ecuador. Teléfono 42935.

GERENTE

Importante Librería en la ciudad de La Paz, requiere los servicios de un Gerente a tiempo completo. Enviar Curriculum Vitae y carta manuscrita, adjuntando fotografía, hasta el día 20 de febrero 1975 a la casilla 2733.

AUDITORES FINANCIEROS

Requerimos auditores senior y semi-senior. Enviar curriculum y pretensiones a casilla 5860 - La Paz.

FIERRO

Se desea permutar fierro de 8, 10 y 12 milímetros (alta resistencia) por fierro de 14 y 16 milímetros.

Teléfono 22970

ESTENODACTILOGRAFA

Se precisa con suma práctica.
Presentarse de Hs. 9 a 12 y de 14 a 18.
Jenaro Sanjinés 348 (altos).

EMPRESA NACIONAL DE FERROCARRILES

ATENCION EN NUEVAS OFICINAS

Se pone en conocimiento de las autoridades nacionales, reparticiones públicas, autárquicas, empresas privadas, usuarios y público en general, que a partir del día 5 del presente mes, la Gerencia General y la Gerencia de Operaciones atenderán en sus nuevas oficinas situadas en la Estación Central, con los siguientes teléfonos provisionales: 26018 - 50628.

La Paz, febrero de 1975.
LA EMPRESA.

Ud. obtiene más por un carro al que no se le nota los años.
¿Que tal si suma esto como rédito de su inversión?

APROVECHE LA ACTUAL POLITICA ARANCELARIA PARA DAR

MAS VALOR A SU DINERO

VOLKSWAGEN
"El coche del pueblo"

MODELO 1975

PRECIO ANTERIOR A LA REBAJA ARANCELARIA $b. 156.060.-

PRECIO ACTUAL CON EL NUEVO ARANCEL $b. 124.306.-

UD. AHORRA $b. 31.753.21.

HANSA Ltda.

Y LA ORGANIZACION VOLKSWAGEN EN BOLIVIA.

SERVICIO, ASISTENCIA TECNICA Y REPUESTOS ORIGINALES EN TODO EL PAIS

LOS IMPECABLES de Estatex

NUEVA TELA IMPECABLE DE POLIESTER

Estatex

DE GRAN BELLEZA BLANCA - BLANCA RESISTENTE, ECONOMICA Y DURADERA.

PRE-ENCOGIDA para

GUARDAPOLVOS Y DELANTALES

VISITENOS! VEA CALIDAD! COMPARE PRECIOS!

COMPRELA EN: Agencia Estatex Mercado 895 esquina Jenaro Sanjines
Agencia LAQUIS Mercado 922

LAB descartó oferta de aviones DC-8-33 por ser inconveniente

..El Lloyd Aéreo Boliviano no aceptó el ofrecimiento de venta de los aviones DC-8-33, por ser inconvenientes a los intereses de la empresa y porque esas naves tienen elevados costos de operación, afirmaron ayer autoridades de esa entidad.

Informaron que el ofrecimiento de venta de esos aviones al LAB, por la firma TECNICOM, ha sido respondida en ese sentido y que las principales razones para no adquirir tales aviones radican en que tienen costos de operación elevados y consumos excesivos de turbo-fuel, "por lo que la mayoría de las líneas (empresas de aviación) que operan este tipo de naves, las han puesto fuera de operación y entregado al mercado para su venta directa, o a través de intermediarios, a precios que fluctúan entre los Sus. 500.000 y Sus. 1.250.000 dependiendo de su estado".

Las autoridades del LAB indicaron que, en la actualidad, reciben diariamente ofertas de ese tipo de aviones y existen en el mercado externo grandes cantidades de esos aviones para la venta.

Por otra parte, manifestaron que el LAB "está empeñada en estandarizar su material de vuelo, ya que desde 1969 está operando con material Boeing que ha dado muy buenos resultados.

La siguiente es la carta de respuesta a la oferta hecha por la firma TECNICOM, proporcionada en oficinas del LAB:

PD-7/T/926
La Paz, 31 de enero de 1975
Señores
TECNICOM
Calle Colón Nº 440
Presente
Atn: Sr. W. Ostermann
Muy señores míos:

En mi poder su atenta carta de 28 de los corrientes, con la cual tuvieron Uds. a bien ofrecer en venta al LAB dos aviones DC-8-33.

En respuesta, debo hacerles saber que por diversas razones y, especialmente, la inconveniencia de diversificar el material de vuelo de nuestra Empresa y, por su elevado costo de operación, motivos que ha obligado a casi todas las líneas Aéreas del mundo a poner éstos aviones en tierra (DC-8-33) es que el LAB no tiene interés en el tipo de aeronaves que nos ofrecen. Más bien nos interesaría recibir ofertas de aviones B-707-320B.

De todas maneras, agradezco a Uds, por su interés y aprovecho la oportunidad para saludarles con toda atención.

My Av. Mario Patiño Ayoroa,
PRESIDENTE LAB.

- CREDITO JAPONES PARA CAMINOS.- El Ministro de Transportes y Comunicaciones sostuvo ayer una entrevista con el Embajador del Japón en nuestro país, señor Takayoshi Tsuda, en la cual, el diplomático informó sobre el estado en que se encuentran las negociaciones para conceder un crédito del Japón a Bolivia, para la ejecución de proyectos viales. En la foto, aparecen el Ministro Julio Trigo Ramírez y el Embajador Tsuda.

Subió el costo del camino que construye Prefectura a Apolo

Las firmas que se presentaron a la convocatoria a propuestas para realizar el estudio de factibilidad de la construcción del tramo caminero entre Consata-Apolo "tienen pretensiones muy elevadas", dijo el Prefecto del Departamento, Tcnl. Mario Escobari Guerra, en declaraciones a la prensa, ayer.

Las cotizaciones elevadas de las empresas consultoras en Ingeniería Civil han alterado los proyectos de la carretera que construye la Prefectura entre La Paz-Apolo, dijo el Prefecto.

Sin embargo, afirmó este problema no interrumpirá el proyecto general y la Prefectura está tomando otras medidas para continuar los trabajos". Agregó que durante el último mes esa construcción fue suspendida debido a la intensa época de lluvias que afectó esa zona.

Dijo, posteriormente, que mientras duren las lluvias el Departamento Técnico de ese despacho está efectuando trabajos de soporte, como ser adquisición de maquinaria, cuyo traslado hasta Alto está previsto para el próximo mes.

ADUANA AGROPECUARIA

Consultado sobre las nuevas autoridades de la Aduana Agropecuaria, el Prefecto dijo que hasta la próxima semana se conocerá los nombres de la planta ejecutiva, sometida actualmente a una intervención por parte de la Contraloría General de la República ante la denuncia de malversación de fondos.

"Nuestro criterio, dijo, es la promoción de los empleados antiguos de la aduana, con el único objeto de mantener la continuidad administrativa y además respetar las normas que fueron dictadas por el Gobierno".

Informó que hasta el mes de diciembre pasado la Aduana Agropecuaria estaba a cargo de Jorge Pérez Jiménez, como Gerente General; Daniel García Quijarro, Auditor y Alfredo Delgado Mantilla, como Cajero.

El Prefecto dijo que los fueron sindicados de desfalco más que quinientos millones pesos bolivianos, cuyo destino todavía investigado por comisión interventora.

Como se recordará, el pa do mes de enero la Contrala General de la República, a vés de su oficina de Notas Cargo, informó que deb cumplirse los trámites pectivos para la recuperació los fondos fiscales y seña como a culpables a los ex-funcionarios de la Adu Agropecuaria.

Próxima semana se considerará el Presupuesto en el Gabinete

La próxima semana será considerado, a nivel del Gabinete Ministerial, el Presupuesto Fiscal para este año, anunció el Ministro de Finanzas, Cnl. Víctor Castillo, durante un breve encuentro con PRESENCIA.

El Ministro Castillo dijo que hablar de cifras tentativas del Presupuesto es prematuro, puesto que no se concluyó la elaboración de esa documentación económica.

El titular de Finanzas informó que esta semana, a nivel de Gabinete, no podrá ser estudiado el borrador del Presupuesto, ya que el Presidente Banzer está abocado a la preparación de la entrevista que sostendrá el próximo sábado con su colega chileno en un punto fronterizo.

Respecto a versiones radiales acerca de un presunto déficit en la formulación presupuestaria, el Cnl. Castillo reiteró, que, tratándose de cifras provisionales no puede hablarse de desequilibrios económicos.

PROLONGACION

Sin embargo, informaciones recogidas en el Ministerio de Finanzas indican que la tardanza en la formulación del Presupuesto General de la Nación se debe a que los decretos sobre rebajas arancelarias hicieron variar notablemente las previsiones económicas iniciales.

Como consecuencia de las rebajas arancelarias, se estima que habrá una disminución de ingresos por las imposiciones aduaneras, aplicadas a los productores de importación.

La búsqueda del equilibrio entre los gastos e ingresos demandó más del tiempo previsto, dijeron en el Ministerio de Finanzas.

Nuevamente se reiteró en esa fuente que en el Presupuesto Fiscal de 1975, se dará mucha importancia a las inversiones, para dinamizar sectores productivos y contribuir a la tarea del desarrollo.

Se necesitan $b. 1.200.000 para concluir hospital oftalmológico

(ANF).- El monto que se necesita para concluir la construcción del Hospital Oftalmológico alcanza a Bs. 1.200.000, según presupuesto del Servicio de Salud que se espera sea aprobado por el gobierno.

La información fue proporcionada por el Ministro de Salud Pública, Cnl. Jorge Torres, quien agregó que de contarse con los fondos suficientes la obra será concluida hasta fines de marzo y puesta en servicio inmediatamente. Se trata, dijo, del hospital de ojos más moderno en esta parte del continente, que servirá además para preparar mediante cursos de post grado a los oftalmólogos nacionales, a través de gestiones de alto nivel académico.

De no contarse con la aprobación del presupuesto correspondiente, el Ministro Torres manifestó que se tendrá que recurrir al financiamiento interno o externo, a través de entidades de crédito, para lo que será necesario contar con el aval del Banco Central. "Es una obra que no merece ser retrasada por más tiempo", enfatizó.

En un informe adicional, el Director del Hospital Oftalmológico, Dr. Javier Pescador, rectificó lo señalado por el Ministro y afirmó que los trabajos están adelantados en un 90% y que los fondos requeridos son para concluirlo completamente.

Según Ministerio de Educación

Se alarga plazo para optar cátedras en las normales debido a un atentado

- El Ministro de Educación amplió el plazo de presentación de expedientes de maestros concursantes a cátedras en las escuelas normales del país, debido a que una de sus dependencias había sufrido un atentado que ocasionó la destrucción de ese tipo de documentos.

El anuncio de esa disposición y la comisión de hechos fueron dados a conocer mediante un aviso pagado a la prensa por ese Ministerio, debiendose omitido la publicación en los boletines informativos que expide diariamente.

El citado aviso consta de cuatro puntos, en los que sostiene que la Jefatura del Distrito Escolar de La Paz "sufrió un ataque violento de elementos antisociales, contrarios al Magisterio, destruyendo la documentación de dicha oficina, en la que está incluida la de los maestros concursantes a las cátedras de las escuelas normales"

Debido a lo anterior, las autoridades del Ministerio de Educación decidieron la prolongación del plazo hasta el 21 del presente mes para la presentación de expedientes de profesores interesados en concursar a cátedras normalistas y "mientras se reemplace la documentación correspondiente y las peticiones del interior del país".

Se da cuenta también de que la calificación de méritos determinará el nombramiento de los profesores adjuntos, además de que esa calificación habilitará a los postulantes aprobados a los correspondientes exámenes de oposición, a señalarse oportunamente y previa reunión de rectores y directores de las escuelas normales del país.

PRESENCIA se preocupó por obtener mayores informes sobre ese "ataque violento" que habría sufrido la Jefatura del Distrito Escolar de La Paz, para poder establecer los daños causados, pero los empeños resultaron estériles ya que algunas reparticiones del Ministerio de Educación dijeron desconocer los hechos, además de hallarse imposibilitadas de proporcionar datos por existir orden de centralización informativa.,

UBICACION DE NUEVOS PROFESORES NORMALISTAS

El boletín informativo de ayer del Ministerio de Educación dice que la Dirección Distrital de La Paz "realiza una considerable tarea de ubicación de profesores normalistas recién egresados", añadiendo que ese afán ha exigido trabajo extraordinario del personal en la elaboración de las listas.

Se sostiene que continúa la labor desplegada en ese sentido y que la reubicación se hace conforme se presentan trámites jubilatorios de los profesores antiguos; se lamenta que el esfuerzo "no sea bien interpretado por algunos elementos que, antes de contribuir a un reordenamiento, más bien entorpecen la buena intención de las autoridades educativas".

Policía sigue su campaña contra la especulación

Continúa la campaña contra la especulación en todos los establecimientos que expenden artículos de primera necesidad, informó el Comando de la Policía Boliviana.

Durante los últimos días se ha procedido a la detención de cinco comerciantes, que han sido remitidos a la jurisdicción de la oficina encargada de luchar contra el agio y la especulación, para que se haga el procesamiento correspondiente.

Los mismos informantes afirmaron que la campaña es enérgica y que continuará indefinidamente en toda la ciudad, a cargo de efectivos de la Policía Boliviana.

Crearon Dirección de Bienes y de Patrimonio Sindicales

El Gobierno ha dispuesto la creación de la Dirección de Bienes y de Patrimonio Sindicales, con el objeto de resguardar todos los bienes materiales de las organizaciones laborales, afirmó ayer el Ministro de Trabajo y Desarrollo Laboral.

El Ministro Vargas puntualizó que esa dependencia del Ministerio de Trabajo se encargará de elaborar, en el más corto plazo, un inventario general y pormenorizado de los inmuebles y otros bienes de los trabajadores a nivel nacional.

"La finalidad que se persigue con esta creación radica fundamentalmente en que los trabajadores deben tener conocimientos cabal de lo que realmente les pertenece y como tal deben preocuparse de su mantenimiento, de sus rentas y de sus perspectivas futuras, en beneficio directo de la clase trabajadora", dijo el Ministro.

Indicó que para esa tarea, el ministerio a su cargo otorgará toda la asistencia que se requiera a fin de poner en orden y clasificar la situación en que se encuentran los patrimonios sindicales y laborales.

Señaló que la inspección de bienes inmuebles de los trabajadores, en la ciudad de La Paz, arrojó resultados sorprendentes, ya que, por primera vez, muchos obreros se enteraron de la existencia de los mismos.

La Dirección de Bienes y Patrimonios Sindicales, además de registrar los inmuebles y otras propiedades, se empeñará en establecer y registrar documentación legal y pertinente; de este modo, los trabajadores de las nuevas generaciones sabrán que son propietarios de tales bienes y, al mismo tiempo, fiscalizarán sus propiedades, concluyó.

Un total de 223.401 turistas visitaron La Paz durante 1974

Un total de 223.401 turistas visitaron La Paz durante 1974, de los cuales el cincuenta por ciento procedió del exterior, según los datos difundidos por el Instituto Boliviano de Turismo.

La cifra de los visitantes que llegaron a La Paz fue tomada de los registros de los establecimientos hoteleros.

Según los datos facilitados por IBT, de la cantidad antes mencionada 103.617 fueron extranjeros.

Aparentemente, la cantidad de visitantes extranjeros al país disminuyó durante 1974, si se toma en cuenta que en 1973 llegaron al país un total de 110.732 visitantes.

De los visitantes extranjeros, 39.715 llegaron en 1974 de las diversas naciones de Europa, 31.446 de sudamérica, 26.106 de norteamérica, 3.004 de Asia, 1.784 de Africa y Oceanía y 1.617 de centroamérica.

TURISMO INTERNO

En el Instituto Boliviano de Turismo se ha concluido el estudio esquemático de la Política de Fomento al Turismo Interno, se informó en esta fuente oficial.

El estudio incluye un análisis de las causas que impiden actualmente el desarrollo del turismo interno, los efectos negativos de su escaso incremento y la necesidad de desarrollar movimientos internos de visitantes, como un medio de integración nacional.

Con el fin de alentar a los movimientos turísticos internos, el IBT se propone crear un fondo especial.

FACILIDADES.

Para proporcionar mayores facilidades a los pasajeros que utilizan la terminal del aeropuerto de El Alto, Subsecretaría de Migra amplió sus instalaciones.

La citada Subsecre dispuso la instalación de controles de salida de pasa al exterior y otras tant pasajeros llegados en los internacionales.

La ampliación de servicios de la Subsecr migración facilitará los t tes que deben hacer los jeros que salen y llegan Paz.

ANIVERSARIO.

El pasado 28 de Instituto Boliviano de T cumplió su segundo ani

En un boletín distribu el ITB se destaca que l tividad turística ocupa u los primeros lugares dent movimiento económico n y de inversiones, después agroindustria.

Circula Boletín Estadístico de Comunicaciones

Ha sido puesto en circu el segundo número del B Estadístico de Comunica correspondiente al pr semestre de 1974, editado Ministerio de Transpor Comunicaciones.

La publicación es una es descriptiva de la activ comercial de todas y cada u las empresas de t municaciones del

Los datos y estadísticas a la publicación, permitirán decisiones en los procesos elaboración de planes y prom el sector de telecomun

Ministro de Defensa

Fueron censados 29.731 beneméritos y 4.205 excombatientes en el país

El Ministro de Defensa Nacional, Gral. Brig. René Bernal Escalante, declaró a PRESENCIA que el censo nacional de ex-combatientes y beneméritos alcanzó los planes trazados por las autoridades militares, al haberse verificado la existencia física de los censados.

En la primera parte de su información, el Ministro Bernal Escalante señaló que el censo iniciado el 16 de noviembre se ha cumplido en todo el país, de acuerdo a los planes delineados por la Dirección General del Ministerio de Defensa. Indicó que en base a esos planes se descartó completamente la utilización de poderes a terceras personas, que eran las encargadas de cobrar las rentas de los beneméritos, otorgadas con fondos del Tesoro General de la Nación.

Añadió el Ministro Bernal que las comisiones de las zonas alejadas del país han cumplido con el censo tanto de excombatientes y beneméritos, pese a las dificultades que se presentaron en los medios de transporte, a consecuencia de la época de lluvias; manifestó que el censo, previsto inicialmente hasta el 16 de enero, fue ampliado hasta el 31 del mismo mes, en razón de las dificultades anotadas y a solicitud de las federaciones de ex-combatientes.

Afirmó el Ministro de Defensa que en el exterior de la República las formalidades del censo fueron cumplidas por los consulados bolivianos.

ESTADISTICAS.

Los informes finales entregados por la Dirección General Territorial señalan que el número de beneméritos censados en todo el país alcanza a 29.731. Mientras que el número de ex-combatientes fue de 4.205.

Los censados en el exterior fueron de 83 beneméritos y 2 ex-combatientes.

El Ministro señaló que el número de los beneméritos que, con anterioridad al censo recibían sus rentas era mayor a 35.000 y que ahora el Estado logrará un ahorro de 2.000.000 de pesos por este concepto, debido a la disminución de beneméritos que recibirán sus rentas.

SIN COMENTARIO

PRESENCIA preguntó al Ministro de Defensa su opinión sobre las opiniones vertidas en el congreso de los Estados Unidos para reducir la ayuda militar que presta ese país a Bolivia. El Ministro Bernal respondió: "sin comentario".

Greminger fue posesionado como Director de Juventudes

El Dr. Rodolfo Greminger, que hasta ayer desempeñaba las funciones de Sub-secretario de Migración del Ministerio del Interior, ha presentado renuncia a su cargo. La dimisión fue entregada al Ministro Juan Pereda Asbún, ayer en la mañana, para asumir la Secretaría General de Juventudes que estaba a cargo del My. José Quirós. La posesión de Greminger en su nuevo cargo se produjo en horas de la tarde.

RENUNCIA.

El texto de la renuncia entregada al Ministro del Interior Cnl. DEMA FAB Juan Pereda Asbún expresa:

Señor Ministro:

Pongo en conocimiento de su Autoridad, que a invitación del Excelentísimo señor Presidente de la República Gral. Hugo Banzer Suárez, debo hacerme cargo de otras funciones dentro del Gobierno Nacionalista; razón por la cual solicito a usted, mi relevo del cargo de Subsecretario de Migración, con el cual fui honrado.

Al expresarle mi agradecimiento por la confianza que me dispensó durante el tiempo que me cupo acompañarlo hago votos porque su labor continúe con el éxito alcanzado al momento.

Atentamente.

Rodolfo Greminger Durán,
Subsecretario de Migración.

(Sellos).- Ministerio del Interior.- Bolivia.- Ministerio del Interior - Migración - La Paz. Bolivia.

POSESION EN JUVENTUDES.

En horas de la tarde Rodolfo Greminger fue posesionado como Director General de Juventudes, dependiente de la Presidencia de la República. La posesión estuvo a cargo del Dr. Guillermo Bulacia Salek, titular de la Secretaría General de Deportes y Juventudes. Bulacia, a tiempo de tomar el juramento expresó que "el gobierno ha visto en la persona del Dr. Greminger un conductor y guía para la juventud boliviana". A tiempo de agradecer la designación Rodolfo Greminger resaltó "la política que en el campo de la juventud viene desarrollando el gobierno nacionalista del Presidente Banzer". Prometió dedicar sus máximos esfuerzos para llevar adelante los programas trazados para la presente gestión.

- POSESION: El Dr. Rodolfo Greminger es felicitado por el Dr. Guillermo Bulacia, luego de haber sido posesionado como nuevo Director General de Juventudes, dependiente de la Presidencia de la República.

SATISFACCION PUBLICA

Comunicamos a la opinión pública en general, que los que suscribimos la presente, no tenemos nada en contra del señor Cesar Andrade.

Fdo. Juan Valencia Ayllón — C.I. 2144903
Fdo. Raúl Orellana Ledezma

"LAMPARAS COLONIALES"

Comunicamos a nuestra distinguida clientela, haber recibido lámparas de "TIPO COLONIAL", en bronce y prismas, "PONPODOUR", "LLUVIA", "ALICIA", "PERA", é "IMPERIO", lámparas de pié.

Visítenos en "PARAMO LIMITADA", Mercado (Honda) Nº. 975 (2º. piso interior).

"PARAMO LIMITADA"

MINA DE ORO

En venta o sociedad para su explotación, cercana a esta ciudad. Dirigirse a Casilla 382 para mayores informes.

ENTREGA INMEDIATA
hierro
PARA CONSTRUCCION DIFERENTE DIAMETRO
GRACE
Avenida Uruguay 479
Telf. 51824
Y EN EL INTERIOR AGENCIAS
GRACE

CARLOS FLORES DE LA RIVA

Cirujano Proctólogo
Especializado en el Exterior
Enfermedades Ano rectales HEMORROIDES y sus complicaciones. Enfermedades Intestinales.
Tratamiento MODERNO y Quirúrgico.
Consultorio Av. Camacho 1377 4to. Piso. Edif. Saenz
Tels 53975/24777
Horario de 14.30 a 18.00

CONSEJO NACIONAL DE VIVIENDA DEL MAGISTERIO "COVIMA"

Comunica al público en general y en especial al Sector del Magisterio que sus oficinas se trasladaron a la calle México Nº 1790.

CEDES
Centro de Estudios Empresariales
UNIAPAC - BOLIVIA
ANUNCIA EL DICTADO DE SU SEMINARIO SOBRE DIRECCION FINANCIERA

Temario: Estructura Financiera
Análisis Financiero
Costo de Capital
Presupuesto Financiero
Decisiones Financieras

Participantes.- Ejecutivos y Directivos a nivel de toma de decisiones.

CONDUCTOR DEL SEMINARIO

Lic. Guillermo Vivado M.
Master en Economía Internacional
Profesor titular del Centro de Estudios Empresariales.

FECHA DE REALIZACION

17 al 28 de Febrero

INFORMES E INSCRIPCIONES

Secretaría CEDES
Av. Mariscal Santa Cruz 1006 2do. piso
Teléfonos: 27507 - 23658
Casilla 2289
LA PAZ - BOLIVIA.

UNIVERSIDAD BOLIVIANA
Universidad Mayor de San Andrés
FACULTAD DE CIENCIAS PURAS Y NATURALES
DEPARTAMENTO DE GEOCIENCIAS

Se convoca a Concurso de Méritos y Examen de Competencia para proveer los siguientes cargos:

a) Profesor Asistente con 40 horas semanales para supervisar las Prácticas de Petrología, Petrografía, Mineralogía Optica, así como la atención a dichos Laboratorios.

b) Profesor Asistente con 40 horas semanales para supervisar las Prácticas de Fotointerpretación, Suelo y Levantamientos Integrados.

La fecha máxima para la presentación de expedientes deberá ser el lunes 10 de febrero del presente año a horas 18:00 en la Secretaría del Departamento de Geociencias (Plaza del Obelisco Mezzanine) la fecha de examen será jueves 13 de febrero a horas 14:30.

La Paz, febrero 4 de 1975

"FACULTAD DE CIENCIAS PURAS Y NATURALES"

Lic. Luis Crespo Ostria
DECANO
FAC. CIENCIAS PURAS Y NATURALES

Vo.Bo. Dr. Luis Fernando Valle Q.
SECRETARIO GENERAL
UNIVERSIDAD MAYOR DE SAN ANDRES

SUEÑE CON TODOS LOS MODELOS DE COCINAS Y LOS VERA REALIZADOS EN UNA COCINA

"TREBOL

Por sus innumerables ventajas:

4 Hornallas con rejillas cromadas
Horno visor
Spiedo para pollos
Fuente enlozada
Fuente Pairex
Cajon parrila con asadera y fuente enlozada
Garrafa cargada
Precios increiblemente bajos
UN VERDADERO SUEÑO DE HOGAR

Ventas NIKON y Cia. , S.R.L.
Ayacucho 441 - Manco Kapac 335

PUBLICACION No:

BANCO DEL ESTADO
DEUDORES MOROSOS

Dcto.	Aceptante	Girador	Vto.
1-61	Loayza Pacheco María	José Fanor Cárdenas Gonzáles	8-3-62
4-60	Llosa Molina José A.	Delia Quintanilla Caballero	18-8-60
8-64	Del Llano Jorge Raymundo	Roberto Espinoza Crespo	17-8-64
3-50	López Bilbao Julieta de	Humberto Bilbao La Vieja	27-1-57
8-60	López Zelaya Dora	Mario Morales Landivar	9-3-61
39-64	López Ribera Marcelo	Hugo Walter Baya Mérida	3-12-64
44-63	López Villamil José A.	Juan Humberto Crespo Zapata	25-6-63
86-61	López Sánchez Alberto	Humberto Rocabado Rico	3-12-61
87-64	Lowenthal O'Kroy Arno	René Pedro Duchén Alcalá	28-1-65
58-58	Loza Cuello Rafael	Alicia Lucero V. de Ramos	6-10-58
50-60	Loza Bravo José Eduardo	Jaime Loza Bravo	21-12-60
08-64	Loza Coello Lily de	Beatriz L. de Suárez	1-6-64
397-64	Loza Gil Mario Gonzalo	René Rodolfo Rivero Cruz	14-9-64
562-59	Lozano Lazcano Humberto	Rodolfo Vera Coronel	26-11-59
369-59	Luna Pizarro Florencio	Arturo Ruíz Gonzáles	12-8-59
71-63	Luna Aguirre Eva	Zacarías Monzón Quisbert	1-5-63
9- 12-	León Raymundo Laredo C. Walter	Zaida de Palza	29-1-64
74-56	Limachi Juarez Juan	Empresa Editora Lara Claros	14-2-67
26-65	Ling-Chang Martínez Lucía	Walter García Galligo	1-1-57
22-68	Loayza Arguedas Víctor	Carlos Velasco del Castillo	3-2-66
1-69	López V. Elisa de	Max Molina Argote	2-5-68
246-	López C. Eduardo	Ruth G.S. de Flores	17-12-68
66-54	Luna Cornejo Porfirio	Raúl Morales Tufiño	20-12-67
87-	La Fuente Nicanor Lanificio Boliviano Domingo Soligno S.A.	Manuel Lobatón Carasas	8-12-55
14-64	Zulema Ardaya vda. de Lhem	Armet Ltda.	23-6-71
56-55	Libera H. C. Víctor	Hipot. y Prendaria	30-8-56
		Hipotecaria	10-12-64
		Hipotecaria y Prendaria	14-2-57

NOTA.- Rectificamos por haberse invertido los nombres del deudor, aclaramos que los giradores son la firma "CONTABILIDAD RUF" y los aceptantes la firma "EMPRESA CONSTRUCTORA CLAUS BENJAMIN".

RELACIONES PUBLICAS

Anteproyecto de nueva Ley

Comisión recomienda organización de brigadas agrarias multidisciplinarias

La comisión que se encargó de elaborar el anteproyecto de la nueva Ley de Reforma Agraria recomienda la supresión de las Brigadas Móviles en su actual estructura y la organización de otras de tipo multidisciplinario, con funciones agrotécnicas, científicas, salubristas, encargadas de investigar, elaborar proyectos, promover en el campo el desarrollo de nuevas técnicas de cultivo en el sector agropecuario, formar unidades económicas de explotación y cooperar en la organización de cooperativas.

El anteproyecto fue entregado al Ministro Natusch Busch la semana pasada; el Presidente de la comisión, doctor Jorge Rioja Roca presentó una exposición global sobre las principales modificaciones.

ESTRUCTURA ADMINISTRATIVA

En el aspecto administrativo, se sugiere la creación del Instituto Nacional de Reforma Agraria en base a las actuales dependencias del Servicio, para no dar origen a un nuevo ente burocrático. En esto se debe tener en cuenta que la anterior estructura, tipicamente jurídica, no responde a los requerimientos actuales del proceso agrario.

El doctor Rioja Roca, en materia de organización administrativa, citó las siguientes innovaciones:

La formación de un Consejo Directivo integrado por todas las instituciones fiscales que de un modo u otro tienen que ver con la problemática agraria, a fin de que las labores sean concertadas a nivel adecuado y sincronizadas en su acción operativa.

Planificar en el mismo nivel el desarrollo del sector agropecuario, aprovechando de modo armónico los recursos humanos y económicos disponibles que ahora se hallan totalmente dispersos.

El desarrollo socio-económico del sector agropecuario, que es otro objetivo creado por la nueva ley, podrá lograrse con la organización proyectada, sobre la base de los Departamentos de Investigaciones Socio-económicas y Agrotécnicas y demás dependencias que se incluyen en el proyecto.

El aspecto jurídico queda a cargo de la Corte Nacional Agraria y sus dependencias inferiores; son así claramente deslindadas las funciones jurídicas de las que corresponde al Instituto en el plano administrativo y de investigación científica del agro.

Con el proyecto de incorporar la Dirección de Trabajo Agrario, actualmente dependiente del Ministerio, para que forme parte del Tribunal Agrario, se resuelven varios problemas, entre los cuales pueden citarse la relación procedimental para la decisión en los asuntos del uso y aprovechamiento de aguas, la asignación de atribuciones a los jueces agrarios en los asuntos de intervención de modo que con la nueva ley se evitarán los largos y costosos trámites: el de Intervención ante los inspectores y el de unión ante los jueces, debiendo en lo sucesivo fusionarse ambas acciones en una, a cargo de los jueces agrarios.

El Registro de la Propiedad Rural se -proyecta de acuerdo a anteriores leyes para la inscripción del derecho de propiedad, control de mutaciones, elaboración de padrones de contribuyentes, registro de todas las formas de tenencia, transferencias, control sobre la duplicidad de dotaciones, etc., y otros cuya mención explica y justifica la creación de esta dependencia.

EN MATERIA DE PROCEDIMIENTOS

En este campo, el Presidente de la comisión dijo que, aparte de lo referido en cuanto a la duplicidad de trámites sobre la reversión y dotación vigentes en la actualidad, se proyecta que los trámites concluyan ante la Corte e Instituto, sin necesidad de Resolución Suprema, ya que existen en el Ministerio y Palacio de Gobierno varios miles de expedientes cuya devolución con la firma del Presidente de la República a veces tarda varios años, con grave perjuicio de los interesados y los objetivos de mayor producción.

Se estudia otorgar bonos a los empleados de COMIBOL

El Gerente General de la Corporación Minera de Bolivia dijo ayer que la supresión de la pulpería barata en la oficina central y agencias de ciudades, no constituirá un perjuicio a la economía del personal con sueldos menores. El Gral. Jesús Soliz agregó que en consecuencia se procederá al estudio de la concesión de bonos para compensar la eliminada asignación en pulperías.

Explicó que fuera del bono de pesos, dispuesto por el país para todos los sectores en enero de 1974 "se estudia además algún otro, de acuerdo a la incidencia".

Consultado el Gerente sobre el criterio de que la supresión de pulpería subvencionada constituía una disminución de salarios, lo que no está permitido por la Ley General de Trabajo, dijo que "esto es aparente, puesto que en el curso de los próximos días se dará al problema una solución aceptable".

El Gral. Via Soliz señaló que no fue posible proceder como en el caso de la Empresa Nacional de Ferrocarriles, donde se suprimió la pulpería barata sólo al personal jerárquico. Agregó que COMIBOL es una empresa con ciertas particularidades, por lo que se vio la necesidad de estudiar un otro sistema para compensar a los empleados con sueldos menores.

Por su parte, el personal de empleados de la oficina central de COMIBOL organizó un comité de bases constituido por representantes de cada sección. El mismo presentó a la Gerencia de la empresa un documento con sus puntos de vista sobre la supresión de pulpería barata, lo que ellos consideran un atentado a una conquista social.

...rsido anulados ...nos extraviados

Ernesto Sosa, de oficio lustrabotas, ha extraviado 25 abonos para los partidos de fútbol por la Copa Libertadores. El extravío se dio el domingo pasado en el lugar de trabajo de Sosa, calle Loayza de esta ciudad.

Los números de los abonos extraviados son los siguientes: del 1 al 1785, del 1953 al 1958 y del 1981 al 2188.

La Federación de Fútbol ha anulado los citados abonos que corresponden a la general del estadio Siles, de manera que los mismos han quedado sin valor alguno, y así se advierte a los interesados que deseen comprar boletos.

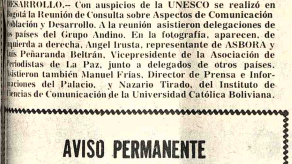

REUNION SOBRE COMUNICACION, POBLACION Y DESARROLLO.— Con auspicios de la UNESCO se realizó en Bogotá la Reunión de Consulta sobre Aspectos de Comunicación Población y Desarrollo. A la reunión asistieron delegaciones de los países del Grupo Andino. En la fotografía, aparecen, de izquierda a derecha, Angel Irusta, representante de ASBORA y Luis Peñaranda Beltrán, Vicepresidente de la Asociación de Periodistas de La Paz, junto a delegados de otros países. Asistieron también Manuel Frías, Director de Prensa e Informaciones del Palacio, y Nazario Tirado, del Instituto de Ciencias de Comunicación de la Universidad Católica Boliviana.

AVISO PERMANENTE

Deudores a PRESENCIA

Se insinúa a las instituciones y personas que aparecen en la presente lista de deudores, apersonarse por nuestras oficinas a objeto de cancelar sus cuentas:

José Bilbao la Vieja (Hotel Coroico)
Dirección Nacional de Ferrocarriles
Comité de Acción Paceña
Sr. Jorge Ríos Gamarra (Industrias Rimpolio)
Sr. Abel Domínguez Ascarrunz
Sr. Mario Roncal
Sr. Alberto del Carpio
Inboltex
Tibor Téllez (Círculo Peruano)
Empresa Nacional de Televisión
Aerolíneas Peruanas (APSA).
Panorama Boliviano (Sr. José M. Rodríguez)
Club 21
Movimiento Nacionalista Revolucionario
Radio Illimani
Peletería Santiago
Frente Popular Nacionalista
Carlos Arce Zabaleta.
Zaida Barrón
CO.IN.CO
Confederación Pro - Defensa Nacional
Comité de Defensa de Excombatientes.
Comercial Loayza
René Dávila Morales
Hogares Bolivianos
Instituto Brasilia
Instituto Boliviano del Café
Inter Public
Inti Punko S.R.L.
José Jiménes
Tito Landa
La Protectora
Radio El Cóndor
Radio Universo
Sociedad Industrial Tecno Eléctrica
Sergio Destrepo Publicidad
Vector Ingeniería e Ind. Boliviana
Variazco

SANTA CRUZ.
Alcaldía Municipal de Montero
SUTEX, Sr. Carlos Terceros Banzer
Federación Deptal. Beneméritos de la Guerra del Chaco

COCHABAMBA:
Plasticolor Ltda.
Federación de Empresarios Privados

ORURO
Honorable ALCALDIA MUNICIPAL
RODDY SAPIENCIA.
La Paz, 3 de octubre de 1974.

Contrabando dio lugar a que Bolivia importe lubricantes

-Racionalización de ventas beneficiará a YPFB y a los consumidores-

- ESTIMULOS A COMERCIANTES.-- El gobierno distinguió ayer a dos establecimientos comerciales de la ciudad de La Paz, que dispusieron la rebaja de precios en varios artículos.

Los establecimientos que se hicieron acreedores a este premio, fueron los "Almacenes Liberty" y "La Francesa, cuyos propietarios recibieron de manos del Presidente de la República, Gral. Hugo Banzer Suárez, Diplomas de Honor.

El Presidente de la República, acompañado del Ministro de Industria y Comercio, Gral. Víctor Gonzales, y otras autoridades, ayer en la mañana, hizo un recorrido a pie por la Plaza Murillo, calles Comercio y Yanacocha.

Inicialmente, el Gral. Banzer Suárez ingresó en el local donde se encuentran los "Almacenes Liberty", en una de las aceras de la Plaza Murillo; dialogó brevemente con su propietario y le hizo entrega del diploma de honor, cuyo texto certifica que "Este negocio ha rebajado precios".

El Gral. Banzer Suárez dijo que el gobierno tiene el propósito de estimular la actividad comercial en todos sus niveles. "Este es el reconocimiento del gobierno por ser uno de los primeros locales en responder a las disposiciones dictadas por el gobierno para abaratar el costo de vida", afirmó.

Posteriormente, se dirigió a la Calle Yanacocha e ingresó a la camisería "La Francesa", donde el Presidente Banzer Suárez pudo constatar la afluencia de gente ante los anuncios de "liquidación de mercaderías a precios bajos y descuentos del 10 por ciento".

En igual forma, el Primer Mandatario, luego de sostener una breve conversación con el propietario, le hizo entrega del Diploma de Honor, que felicita por haber iniciado una política comercial que beneficia a la ciudadanía, principalmente a la población de pocos ingresos.

En la composición gráfica, arriba, el Presidente de la República Gral. Hugo Banzer Suárez, hace entrega al propietario de "Almacenes Liberty" de un diploma por haber dispuesto la rebaja de precios en varios artículos. Abajo, el propietario de la camisería "La Francesa", recibe también otro diploma por haber iniciado una política de rebaja de precios.

El incremento del contrabando y la especulación con aceites lubricantes de YPFB, provocó en los últimos meses un problema de desabastecimiento en el país y obligó a la empresa petrolera estatal a importar 12 mil tambores del producto, de Chile y Estados Unidos, por un valor aproximado de tres millones de dólares.

La información fue proporcionada ayer por el Gerente General de YPFB, al fundamentar la nueva política de comercialización directa adoptada por la empresa. El Ing. Rolando Prada explicó detalladamente que la fijación de precios con algún incremento, se relacionó al que celebraba Yacimientos a los distribuidores, en la práctica no significa incremento para los consumidores, quienes venían pagando a los intermediarios precios incluso mayores a los fijados ahora. Agregó que una prueba de sus afirmaciones, la constituyen el acuerdo y aprobación que han dado a la medida los propios transportistas a través de los coordinadores que los representan.

El precio de YPFB cobraba antes a los distribuidores era de 6.20 el litro de aceite especial. Este precio se incrementaba hasta llegar al consumidor, en relación a numerosos intermediarios por los que pasaba.

Corroborado en las explicaciones del Gerente Comercial de la empresa, el Ing. Prada dijo, que en síntesis, se puede afirmar que la medida beneficia a YPFB y a los consumidores y que los afectados resultan los revendedores, especuladores y contrabandistas.

Los ejecutivos de YPFB informaron que se llevó a cabo una investigación minuciosa del problema de comercialización de lubricantes en el país. De esta manera se estableció, por ejemplo, que el aceite especial era vendido a los consumidores a un precio que fluctuaba entre ocho y doce pesos el litro (cuarto galón) en La Paz, siendo excepcional que se cobrara el de 8. El precio fijado ahora y que se cobrará en todas las estaciones de servicio o gasolineras de YPFB y por entregas directas a federaciones y sindicatos de transportistas, será de 9 pesos el litro, por el aceite especial. "Ahora -dijo- los consumidores tienen garantizado un precio fijo y razonable, además de que pueden abastecerse con la venta del producto al detalle, sin ningún recargo por el envase".

Una breve encuesta efectuada por este matutino a choferes de colectivos y taxis, permitió advertir que efectivamente, durante el último tiempo, particularmente desde diciembre de 1974, en los puestos locales de venta de lubricantes se generalizó el precio de 10 y 12 pesos por litro de aceite especial a granel. El precio del envasado, variaba entre 12 y 15 pesos. Se explicó que cuando piden "un cuarto" (de galón, o sea un litro) se les cobran diez pesos. Por cuarto litro se acostumbraba cobrar tres pesos. Hubo también algunas respuestas que señalaron que se les cobraba ocho pesos por el litro de aceite especial.

CONTRABANDO

El Ing. Prada señaló que los contrabandistas prefieren operar con aceite más que con carburantes por su valor agregado y menor volumen. Explicó que los lubricantes son envasados en tambores (de 208 litros) de acero, y que por esta circunstancia, estos envases subieron de 250 pesos a 750 pesos. YPFB cobraba por el envase 250 pesos y esto permitía a los contrabandistas negociar también con estos. Se indicó que de 1.300 pesos que pagaban a YPFB, lograban, en el peor de los casos, una utilidad de 1.100 pesos (por el mayor precio del lubricante y del tambor).

Sobre el problema de la especulación, se hizo conocer que en Santa Cruz se llegó a grados alarmantes, pues se cobró hasta 25 pesos por litro de aceite. Muchos revendedores recogían el producto de la planta de Cochabamba, indicando que era para ser vendido en el distrito y lo llevaban a Santa Cruz o fuera del país.

Los países a los que se saca mayormente los lubricantes en forma de contrabando son Argentina, Perú, Brasil y Paraguay.

El Ing. Rolando Prada fijo que la medida destinada fundamentalmente a evitar el contrabando y garantizar el abastecimiento interno, no significa que se haya decidido anular completamente a los intermediarios. Señaló que algunos que han demostrado seriedad y moralidad en sus actos serán mantenidos para atender a algunas empresas industriales.

PRODUCCION

Finalmente, se indicó que la producción de la Planta de Lubricantes de Cochabamba es de 1.000.000 de litros diarios, cantidad suficiente para cubrir la demanda interna.

Se estudia racionalizar la venta de gas licuado

Se rescindirá contrato a distribuidores que hubiesen cometido incorrecciones

- En Yacimientos Petrolíferos Fiscales Bolivianos se informó que, dentro de la nueva política de comercialización de los productos de la empresa, se estudia la racionalización de ventas de gas licuado. Se busca igual que en el caso de los lubricantes, anular a los especuladores.

El Ing. Rolando Prada indicó que la empresa está procediendo a investigar la comercialización de gas licuado y que si los resultados demuestran alguna incorrección de los distribuidores, se procederá a rescindir los contratos.

ENTREGA A DOMICILIO

El Gerente Comercial de YPFB informó, por su parte, que ante algunas irregularidades, no propiamente atribuibles a los distribuidores oficiales, se ha instruido que las entregas de garrafas sean hechas a domicilio, para de esta manera evitar la proliferación de revendedores.

El producto es dejado a veces por los choferes de los camiones distribuidores a pequeñas tiendas principalmente en las zonas populares. Se evidenció que esos revendedores cobran por garrafa el precio de 25 y 30 pesos, siendo que el precio oficial y que no variará, es de 20 pesos para la ciudad de La Paz.

El Ing. Prada explicó a su vez que en el caso del gas licuado se mantendrá a distribuidores oficiales y que incluso se incrementará su número.

Lo que no se permitirá -dijo- es la especulación.

Se indicó que para las provincias se estudian precios fijos contemplando en ellos sólo el incremento del transporte.

IMPORTACION

Según la explicación oficial, YPFB procede ya a la importación de un promedio de 10 mil kilos por día de gas licuado de Chile, para solucionar problemas de abastecimiento.

La producción nacional es aún suficiente para cubrir la demanda de 65.000 kilos diarios.

La escasez de papa ha sido superada

El Intendente Municipal, Cap. Mario Vélez, informó ayer que la escasez de papa en los mercados paceños ha sido superada gracias al abastecimiento que efectúan en forma directa los productores cochabambinos.

Indicó que las amas de casa encontrarán este artículo de primera necesidad en forma abundante en todos los mercados y que la arroba en ningún caso pasará de los 53 pesos bolivianos.

El Cap. Vélez,manifestó que, con la política de venta directa del productor al consumidor, se elimina los intermediarios inescrupulosos.

Se realizarán en La Paz tres congresos médicos

Tres congresos médicos se efectuarán simultáneamente próximamente en esta ciudad, con el fin de elevar el nivel científico de los profesionales locales y el incremento de sus relaciones con colegas nacionales y extranjeros.

El anucio fue hecho por el Comité Organizador de esos congresos,conformado en base a representantes de la Sociedad Bolivianas de Cirugía y Pediatría como del Ateneo de Medicina de La Paz, que son las entidades coausipciantes.

Las anunciadas jornadas científicas se denominan X Congreso Boliviano de Cirugía, VII Congreso Boliviano-Peruano y I Congreso de Cirugía Pediátrica que reunirán a profesionales de varios países entranjeros y de reconocido prestigio, según anunciaron los organizadores.

Se formó comité de Bodas de Oro del Lloyd Aéreo

Se ha formado el Comité de Bodas de Oro del Lloyd Aéreo Boliviano y ha sido elegido como Presidente el Ministro de Transportes y Comunicaciones, My. DIM. Julio Trigo Ramírez.

Este comité será encargado de programar actos de celebración de los 50 años de vida del LAB y está integrado, además, por Gerardo Kyllman, hijo del fundador de esa primera empresa de aviación, Dn. Guillermo Kyllman; Ing. Antonio Trigo, Vicepresidente de Asuntos económicos; Emilio Valdivia, Vicepresidente de Coordinación y Guillermo Elio, Vicepresidente de Programación.

General Alcoreza:

Son siempre positivas las entrevistas presidenciales

COCHABAMBA, 4 (PRESENCIA).- El Gral. Carlos Alcoreza Meigajero, Presidente alterno del Comando Conjunto de las Fuerzas Armadas, manifestó a la prensa que "todas las entrevistas presidenciales son siempre positivas", al referirse a la que sostendrán el sábado en la ciudad de Charaña los presidentes Hugo Banzer Suárez, y Augusto Pinochet.

El Gral. Alcoreza llegó a esta ciudad para participar en el acto de inauguración del año lectivo militar-con un acto cumplido en la Escuela de Comando y Estado Mayor de esta ciudad.

En ese acto se rindió homenaje al aniversario del nacimiento del Mariscal de Ayacucho, Antonio José de Sucre, como parte del programa de actuaciones del Sesquicentenario de la República.

Asistieron el Prefecto del Departamento, Alcalde de esta ciudad y otras autoridades civiles y militares.

ENTREVISTA PRESIDENCIAL

Concluido el acto, a requerimiento de la prensa, el Gral. Alcoreza se refirió a la entrevista que sostendrán el sábado los presidentes de Bolivia y Chile, señalando que podrán ser analizados problemas comerciales que afectan a la economía nacional, "entonces, en este caso, la entrevista creo que será beneficiosa y tendrá resultados positivos, especialmente para nosotros indios".

Dijo que no podía dar mayores detalles ya que no estuvo presente en la reunión especial de gabinete realizada ayer, pero expresó su seguridad de que será analizado el "problema básico de Bolivia".

RELACIONES DIPLOMATICAS

El Presidente del Comando Conjunto expresó que la entrevista podría ser el inicio de una pronta reanudación de relaciones entre los dos países; sin embargo, afirmó que "el gobierno, antes de reanudar relaciones, dará una solución que tiene las aspiraciones nacionales".

En lo referente a una publicación relacionada con el potencial bélico de BOLIVIA, Chile y Perú, registrada en un diario de La Paz, el Gral. Alcoreza dijo que si bien los datos no son exactos, se acercan a la verdad.

Presupuesto de COMIBOL para 1975 es de $us. 240.000.000

El presupuesto general de la Corporación Minera de Bolivia para el presente año ha sido calculado en 240.000.000 de dólares. El documento respectivo fue analizado ayer durante una reunión del directorio presidida por el Ministro de Minería y Metalurgia, Cnl. José Antonio Zelaya.

El Gral. Jesús Via General de COMIBOL, Gral. Jesús Via Soliz, explicó que el documento ha sido entregado a los miembros del directorio para que dentro de 10 ó 15 días, puedan dar a conocer sus observaciones. El documento pasará después al Ministerio de Finanzas para ser incluido en el Presupuesto General de la Nación.

El Gral. Via aclaró que los 240 millones de dólares incluyen sueldos, inversiones y, en fin, todos los gastos. Ofreció hacer conocer oportunamente el detalle de las partidas que contiene.

Dijo que el proyecto de presupuesto es consolidado, puesto que ha sido basado en los programas de producción.

PERSONAL

Consultado sobre criterios en sentido de que la economía de la empresa minera estatal es afectada por el número de su personal y la mala distribución de estos (60 por ciento en superficie y 40 por ciento en interior mina), el Gral. Via Soliz dijo que no se puede hablar de lo que sería una correcta distribución de trabajadores de superficie o interior mina, en atención a que el mineral no se extrae como barrilla, sino que requiere también ser procesado en superficie. Agregó que acaso relativamente, pueda considerarse ideal contar con 50 por ciento de personal en interior mina y 50 por ciento en superficie.

Agregó que, por otra parte, en las estadísticas se incluye cómo personal de superficie al de los servicios de educación y sanitarios, además de trabajadores mineros que por su edad no pueden ya cumplir tareas en interior mina.

El Gerente de COMIBOL consideró que una solución al problema de personal vendrá de la Caja Complementaria Minera, cuya aprobación final está pendiente en el Instituto Nacional de Seguridad Social. Esta alternativa permitirá que muchos trabajadores puedan beneficiarse con la jubilación.

Alcaldía Municipal entregará obras de desarrollo urbano

La Alcaldía de la ciudad de La Paz entregará el próximo 23 de mayo los trabajos de adoquinado de la Calle Tumusla y Av. Baptista.

Los trabajos son realizados por la Empresa Colavi.

Fueron iniciados con la colocación del alcantarillado en las avenidas Manco Kapac y República, siguiendo por la Av. Buenos Aires y terminando en la Calle Max Paredes.

El otro ramal fue tendido desde la Calle Illampu y Av. Pando, sigue por la Calle Tumusla y concluye a la altura del Cementerio General.

La Alcaldía Municipal informó que el costo del alcantarillado en esas arterias asciende a la suma de 1.927.309.95 peso bolivianos y el valor de los tubos y tapas, a 528.404 pesos bolivianos.

El adoquinado en la Calle Tumusla y en la Av. Basptista, en actual ejecución, cuesta 2.824.177.33 pesos bolivianos.

OTROS TRABAJOS

La Municipalidad informó que ha emprendido trabajos de emergencia en varios riachuelos de la ciudad que han sufrido sinfonamiento.

Cuadrillas de trabajadores municipales realizan trabajos provisionales como ser apuntalamiento de las bóvedas, soportes y limpieza del material de arrastre depositado en el lecho de los riachuelos.

Estos trabajos son ejecutados en los riachuelos Apumalla y en los que cruzan la Av. Saavedra, Calle Landaeta, Rodríguez, pasaje del Ministerio de Salud, Av. 20 de Octubre y Calle Otero de la Vega.

MURO DERRUMBADO

La Dirección de Obras Públicas de la Alcaldía informó que, como consecuencia de la creciente del Choqueyapu y del Orkojahuira, que se unen al comienzo de Obrajes, uno de los muros de canalización del Choqueyapu, a la altura de las calles 2 y 3 se ha derrumbado.

Se informó que pese a esta circunstancia no existe peligro alguno para la urbanización de esa zona.

EL CONSULADO GENERAL DE LA REPUBLICA ARGENTINA comunica que a partir del día 5 de febrero sus oficinas funcionan en la Av. 6 de Agosto N°. 2105.

Sábado 8 de febrero
INTEROCEANICA TOURS, le ofrece:
EXCURSIONES en FERROBUS al CARNAVAL de Oruro
Incluye:
Traslado en FERROBUS La Paz-Oruro-La Paz
* Almuerzo
* Asiento numerado (Plaza 10 de Febrero-calle Adolfo Mier acera Banco de Crédito)
* Cena
Informes y Reservaciones INTEROCEANICA TOURS, Av. 16 de Julio 1806-Hotel Copacabana-Teléfonos 21661 y 22424.

OFERTA GRACE a precios rebajados
CALAMINA IMPORTADA
en diferentes medidas.
GRACE Avenida Uruguay 479 Telf. 51824
Y EN EL INTERIOR AGENCIAS GRACE

CHEQUES EXTRAVIADOS
han sido anulados los siguientes cheques girados por el Banco Central de Bolivia en favor del Banco del Estado.

N°. 10171 de f. 26.12.73 c/ F.N.C.B.	$us. 698.640.35
N°. 10038 de f. 13.12.73 c/F.N.C.B.	$us. 200.00
N°. 1154 de f. 17.12.73 c/ Bank O. America	$us. 150.00

La Paz, Febrero de 1975

OFICOMA
OFICINA COMERCIAL
Potosí 1156, 1er. piso, Of. 12,
Telef. 29890.
Compramos.- Vendemos: Casas, Terrenos, Anticréticos, Préstamos Hipotecarios y prendarios. TRAMITES: Administrativos, Renta, Aduana, Municipalidad, Notas de Cargo, Beneficios sociales, Indemnizaciones, Planos, Mensuras, Peritajes, Balances, Inscripción Renta, Municipalidad, Cámara Comercio é Industria y otros en general.
PUNTUALIDAD-RESPONSABILIDAD RESERVA.

Entrega inmediata
MANGUERAS DE ALTA PRESION
Atlas Copco
ESPECIALES PARA AIRE COMPRIMIDO
DIAMETRO DE ¼-½-¾ y 1 pulgadas
LAS MANGUERAS DE GOMA PARA AIRE DE Atlas Copco ESTAN FABRICADAS CON UN CONTROL CONTINUO Y SATISFACEN LAS EXIGENCIAS MAS RIGUROSAS, RESPECTO A SEGURIDAD, FLEXIBILIDAD Y LARGA VIDA.
HANSA Ltda. La firma boliviana de su confianza con mas de 65 años al servicio del país
DEPTO. TECNICO Tels. 42836 - 55219 - 53661
CASILLA 4545 - LA PAZ - BOLIVIA

Países de la Cuenca del Plata

Rodo Boulanger y Velasco Bacarreza expondrán grabados en Punta del Este

GRACIELA RODO BOULANGER, participará en el primer encuentro del grabado, de países de la Cuenca del Plata a realizarse en Punta del Este, República Oriental del Uruguay.

MONTEVIDEO, 4 (AP).- Los cinco países de la Cuenca del Plata estarán representados a partir del jueves en el primer encuentro del grabado de ese organismo regional, informó hoy la embajada argentina.

La muestra tendrá lugar en la liga de fomento dePunta delEste y es propiciada por el Centro de Artes y Letras del balneario.

Los expositores son:

Argentina: Luis Seoane, cinco grabados en madera en uno o dos colores.

Eduardo Audivert, tres grabados con la técnica del aguafuerte iluminado.

Julio Guillermo Paz, cinco grabados con la técnica de talla dulce y relieve.

BOLIVIA:

Mario Vasco, cinco grabados con técnica mixta, talla dulce, agua fuerte, etc.

Graciela Rodo Boulanger, aguatinta.

Brasil:

Marcia Demange, cinco grabados, técnica incisión.

Emano el Araujo, cinco xilografías en color.

Odette Guersoni, cinco xilografías.

Paraguay:

Olga Blinder, cinco xilografías

Edith Jiménez, cinco grabados en linoleo y madera.

Lotte Schulze, serie de grabados en relieve.

Uruguay::

Rimer Angel Cadillo, cinco grabados con la técnica del aguafuerte, aguatinta y buril.

Antonio Frasconi, cinco grabados, intaglio aguafuerte, silografía, xilografía - serigrad.

María del Carmen Portela, cinco grabados punta seca.

Nuevo éxito de Nora Zapata

En el extremo más agradable de la música romántica moderna vuelve a asomar Nora Zapata, con un disco simple de sugestivos temas y versos alumbrados, cuya dulzura y complacencia le permite a la cantante un éxito seguro.

Nora volvió al país después de grabar en Buenos Aires estos "hits" que ahora el público boliviano podrá disfrutarlos en una entrega que será lanzada en fecha muy cercana. Uno de los temas es original de Valenzuela "Quiero amarte" y el otro es inspiración de Fernandez Melo y Jorge Carlos "El puerto de tus brazos".

Un disco de Nora Zapata es siempre noticia, quizá porque nuestra cantante va más allá de su propia trascendencia artística. Indudablemente es una de las cantantes de mayor significación entre nuestras artistas, por la calidez de su voz y el gusto muy particular de seleccionar melodías, de lo cual es buen ejemplo este disco.

Un grupo de buenos músicos configura el conjunto orquestal de Marito Consentino, que acompaña a Nora, con una visión de la música moderna en la década del 70 en impactante versión donde el sonido instrumental es el acompañamiento más adecuado para una voz femenina de registro agradable, fácil y elegante como para demostrar lo bueno que tiene musicalmente la gracia.

El Piano, cuerdas y percusión dan los efectos requeridos para las más que, finalmente, se imponen en una ola de éxitos que se lanzan continuamente en busca de la consagración popular. En medio de esa inquietud Nora ha logrado su propósito y, lo que es más valedero, la repercusión internacional de nuestro país en grandes capitales sudamericanos.

Nora Zapata, al margen de esta singular grabación, estuvo desarrollando una vasta actividad musical en Buenos Aires. Sus canciones se difundieron a través de Canal 13 de televisión argentina, en paralelo al disco que inundó los centros comerciales porteños.

Su contrato con CBS es desde ya una razón para hablar de consagración definitiva. El afamado sello que conjuncionara a los más destacados intérpretes del mundo, no es ajeno, ahora, a los cantantes bolivianos, con lo cual queda subrayada una trayectoria plagada de éxitos que enaltecen la disciplina y el estudio al que se somete esta artista para llegar a la cima de sus aspiraciones.

En una breve visita a nuestro diario, Nora Zapata se refirió a sus éxitos y del propósito que tiene ahora de llegar a nuestro público a través de la televisión y los clubes nocturnos.

Su retorno al país, que se prolongará hasta fines del próximo mes, atiende muy especialmente al compromiso de estar presente en los lugares donde se editan sus discos. La grabación boliviana ha posibilitado su retorno y con ello se nos brinda la oportunidad de escucharle en otros temas de igual importancia como estos dos recientemente grabados.

En una visión retrospectiva de su carrera artística, encontramos actuaciones sobresalientes que datan desde sus primeros pasos en la farándula, he aquí un resumen:

Siendo niña aún, allá por 1962, hizo su primera aparición en la revista musical Fantasía Española, que dirigía la coreógrafa Emma Shintani.

En 1967, ya mas añatada, ganó el Inti de Oro, como "la mejor voz del Primer Festival Universitario del Folclore Boliviano. Un año después, sus aptitudes la hicieron acreedora a una beca que le otorgó el Centro Boliviano-Americano para seguir sus estudios de canto con la profesora norteamericana Beverly Wilson. Ese mismo año cumplió uno de sus anhelados sueños: visitar Buenos Aires, allí se presentó en programas de Canal 13 y el Teatro Municipal General San Martín. También en 1968, año al parecer de sus grandes conquistas, fue distinguida con el Illimani de Oro, correspondiente a la categoría "solistas", en el Festival Folclórico Universitario de La Paz.

En los 12 meses sucesivos, participó en el Primer Festival de la Canción Latina para el Mundo, realizado en México, y en la Asociación Mexicana del Folclore, demostrando sus conocimientos en la materia, ofreció una serie de conferencias sobre el folclore boliviano. Actuó en Canal 4 y en la Casa de la paz de la capital azteca.

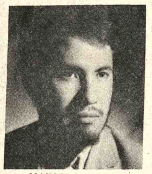

MARIO VELASCO B. también participará en Punta del Este

ICTHUS
EDITORIAL Y LIBRERIA

TECNICO-VOCACIONAL

EBANISTERIA Y CARPINTERIA DE LA CONSTRUCCION - Harris

PRINCIPIOS DE ELECTRICIDAD - Schick

ENTRENAMIENTO EN EL TALLER MECANICO - Krar y St. Amand

SOLDADURA - Pender.

FUNDAMENTOS DE DIBUJO MECANICO - Jensen y Mason

COMPRELOS EN:
Av. 16 de Julio 1800
LA PAZ
Calle 21 de Mayo 295
SANTA CRUZ

INAUGURACION.- En el Museo Nacional de Arte, fue inaugurada ayer la muestra de colegas de Berl Zerubavel. En la oportunidad asistieron personalidades al ambiente cultural paceño. La exposición está auspiciada por la Embajada de Israel, Ministerio de Educación, Instituto Cultural Boliviano-Israeli y Comité Central Israelita. En la foto, un grupo selecto de asistentes al acto.

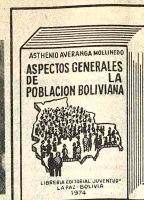

¿CUANTOS SEREMOS EN EL AÑO 2.000?

¿Existe en Bolivia una sobre-población o sub-población?

¿Es conveniente o inconveniente el control de la natalidad en Bolivia?

Distribuye: Librería Editorial "JUVENTUD"
Plaza Murillo 519 - Mercado-Yanacocha

Recital poético en Casa de la Cultura

Esta tarde a horas 18 y 30 en la casa de la Cultura, tendrá lugar el recital poético de Wilma Beltrán de Herbas, como parte de los festejos de la "Semana Orureñista". El programa es el siguiente:

Palabras de presentación por el señor Carlos Mendizábal

Camacho.
A mi piano
Santos Mayta
La Fundación de Oruro
La Caricia Perdida
La Hora
El Intruso

José Encinas Nieto
Alcira Cardona Torrico
Luis Mendizábal Santa Cruz
Alfonsina Storni
Juana de Ibarborou
Delmira Agustini

Presencia poética de Ignacio Duchén de Córdoba.

Baladita de la Araña
Fea
Balada del Guije
Los Heraldos Negros

Yolanda Bedregal
Nicolás Guillen
César Vallejo

S.A.M.A.P.A.

CONVOCATORIA A PROPUESTAS N°. 3-75

PROVISION DE MICROBUS.-ENTREGA INMEDIATA

El Servicio Autónomo Municipal de Agua Potable y Alcantarillado "SAMAPA", convoca a las empresas importadoras del país, a la provisión de vehiculo "MICROBUS" con capacidad para 21 personas, modelo D-400, con 133" de entre ejes, equipado como sigue:

Motor: A gasolina, 8 Cil. en "V", 318" cubicas, 198 HP a 4.000 rpm. baja compresión para usar gasolina corriente.
Transmisión: Manual de 4 velocidades sincronizadas adelante y una reversa (CLARK) de bastón en el piso.
Embrague: Monodisco de 11" de diámetro.
Capacidad: Eje delantero de 3.800 libras; eje trasero de 8.400 libras cada uno, incluidos muelles auxiliares.
Llantas: Siete (7) - 7.50 x 16 de 8 pliegues (Ply)
Aros: Tipo DISCO 16" y 5.5".

De las demás especificaciones podrán, los interesados, ser informados en las oficinas de SAMAPA situadas en la Av. Las Américas, Villa Fátima, al lado de la Fábrica Mpal. de tubos. El suministro debe ser CIF La Paz y con exención de tasas e impuestos que favorecen a SAMAPA.

Las propuestas deberán ser presentadas en sobre sellado y con las demás formalidades y requisitos previstos por la Ley de Almonedas de 22 de mayo de 1939, hasta las 12 horas del día 13 de febrero de 1975.

LA GERENCIA

La Paz, 4 de febrero de 1975

MINISTERIO DE PREVISION SOCIAL Y SALUD PUBLICA

UNIDAD SANITARIA DE "LA PAZ"

CONVOCATORIA A CONCURSO DE MERITOS

RESIDENCIA MEDICA - HOSPITAL DEL NIÑO

Se convoca a concurso de méritos y examen de competencia para ocupar seis cargos de Residencia Médica - Pediatrica, en el Hospital del Niño-Unidad Sanitaria La Paz, bajo las siguientes condiciones:

1.- El postulante deberá tener título Académico y preferentemente haber hecho el año de Provincia.

2.- El cargo será a dedicación exclusiva, con asistencia obligatoria diaria de acuerdo al programa del curso y por el tiempo de un año.

3.- Edad máxima para postular el cargo deberá ser de 30 años.

4.- Los expedientes con los documentos Universitarios y certificados que interesen a la especialidad en pediatría deben ser enviados a la Dirección del Hospital del Niño calle My. Zubieta s/n. (Miraflores) La Paz, hasta el día 12 de febrero de 1975.

5.- Se reconoce una beca de $b. 1.835.- Mensuales, alimentación y vivienda.

La Paz, 30 de enero de 1975

Dr. Gonzalo Quiroga Z.
DIRECTOR HOSPITAL DEL NIÑO

Dr. Glicerio Rojas C. DIRECTOR NACIONAL DE SALUD PUBLICA, Dr. Freddy Calderón C., DIRECTOR UNIDAD SANITARIA LA PAZ.

DEPARTAMENTO DE RELACIONES PUBLICAS Y PRENSA.

Sello: MINISTERIO DE PREVISION SOCIAL Y SALUD PUBLICA.- Unidad Sanitaria "LA PAZ" La Paz-Bolivia.

COMITE DE OBRAS PUBLICAS DE SANTA CRUZ

COMUNICADO

CONVOCATORIA Nº 79 - 74

Comunicamos a los interesados en nuestra convocatoria Nº 79 - 74 "ELABORACION PROYECTO CONSTRUCTIVO CAMINO SANTA CRUZ - CAMATINDI", que a solicitud de varias firmas consultoras se ha ampliado la fecha de presentación de propuestas hasta horas 17:00 del día 25 de febrero de 1975.

El procedimiento a seguir en la adjudicación de esta obra será el establecimiento por el Decreto Supremo Nº 10418 de 18 de Agosto de 1972.

Santa Cruz, enero de 1975.

Presidencia de la República

JUNTA NACIONAL DE DESARROLLO SOCIAL

CONVOCATORIA A FESTIVAL - CONCURSO FOLKLORICO NACIONAL

La Junta Nacional de Desarrollo Social de la Presidencia de la República, en contribución a la celebración del Sesquicentenario de la Proclamación de la Independencia Nacional y considerando que el desarrollo social - cuya realización le ha sido encomendada - contempla el estímulo y promoción de cuanto se relaciona con el encuentro del ser nacional a través del arte y las múltiples formas en que nuestro folklore manifiesta su singular riqueza;

Considerando que un veraz nacionalismo no puede ni debe soslayar la protección y defensa de una riqueza que corre permanente riesgo de ser disfigurada por afanes puramente comerciales o indebidamente apropiada por elementos foráneos inescrupulosos.

Considerando que es necesario evidenciar en nivel nacional e internacional una muestra de la potencia creadora de nuestro pueblo en sus manifestaciones más depuradas y;

Considerando que la Política de Desarrollo Social del Gobierno Nacionalista asigna la debida importancia al fomento de todas las expresiones del alma nacional;

CONVOCA AL GRAN FESTIVAL-CONCURSO DEL FOLKLORE BOLIVIANO, a realizarse en esta ciudad el próximo mes de agosto, de acuerdo a las siguientes condiciones:

1.-CONCURRENTES:

Concurrirán al Festival-Concurso indicado representaciones departamentales seleccionadas mediante Festivales-Concurso, igualmente departamentales, de acuerdo a las disposiciones siguientes:

a) Serán organizados por Comités Departamentales integrados por:

- El Prefecto del Departamento,
- El H. Alcalde Municipal,
- El Rector de la Universidad,
- El Presidente del Comité Departamental de Desarrollo y Obras Públicas y;
- El Director Departamental de Acción Social,

b) Las selecciones se harán a nivel Departamental en todas y cada una de las especialidades que se señalan.

c) La financiación - traslado, mantenimiento, alojamiento y premios a otorgar en este nivel - correrán por cuenta de dichos Comités los que, a su vez, se beneficiarán con los ingresos resultantes de los concursos que se llevarán a cabo en cada Capital de Departamento;

d) Estas selecciones serán controladas por el Comité Central Organizador designado por la Junta Nacional de Desarrollo Social de la Presidencia de la República.

II.- ESPECIALIDADES

Concursarán, para selección respectiva:

a) Conjuntos de Danzas nativas;
b) Conjuntos Vocales;
c) Conjuntos Musicales Típicos;
d) Vocalistas - solistas, dúos, etc.
e) Instrumentistas - solistas y dúos - de acuerdo a características regionales ya conocidas.

III.- DEL FESTIVAL-CONCURSO NACIONAL

a) Se realizará en esta ciudad entre el 3 y 10 de agosto próximo;

b) Concurrirán al mismo Delegaciones Departamentales calificadas, de acuerdo a las especialidades indicadas;

c) Los gastos de traslado, alojamiento y mantenimiento de las Delegaciones Departamentales correrán por cuenta del Comité Central Organizador;

d) Se otorgarán Grandes Premios Nacionales consistentes en trofeos y recompensas pecuniarias a las delegaciones mejor calificadas e individualmente a los artistas que logren triunfar en el evento.

e) Se otorgarán, principalmente, 3 Grandes Premios, a canciones de profunda inspiración bolivianista. Ellos deberán ser huayño, taquirari y cueca, respetando formas de expresión regional (música y letra).

f) Se designarán, con la oportunidad debida, Tribunales Calificadores integrados por artistas y hombres de letras de reconocida solvencia:

g) Las recaudaciones que se logren en los Festivales a realizar en esta Ciudad, estarán destinadas a contribuir a los gastos que demande el festival-concurso;

h) El Comité Central Organizador y la Junta Nacional de Desarrollo Social se reservan los derechos de filmación y grabación de todo cuanto considere conveniente en este Festival -Concurso.

i) De acuerdo con los Comités Organizadores Departamentales, se programarán los Concursos Departamentales en conformidad a las conveniencias y posibilidades de cada Capital de Departamento.

IV.- El Comité Central Organizador resolverá en única instancia cualquier duda que se pudiera presentar de acuerdo con el espíritu y la letra de la presente convocatoria.

La Paz, febrero de 1975

Dr. ALEX ARTEAGA CABRERA
Vice-Presidente a.i. de la Junta Nacional
de Desarrollo Social

AGENDA FEMENINA

VOLUNTARIAS DEL HOSPITAL DEL NIÑO

Hoy, a horas 10 y 30, se realiza la reunión-trabajo de las Voluntarias del Hospital del Niño, para programar y coordinar la labor que realizan dentro del Hospital.

CONIF

La Confederación Nacional de Instituciones Femeninas se reunirá mañana, a horas 10 y 30 en su secretaría.

DAMAS DE CALACOTO. IRPAVI, LA FLORIDA Y SAN MIGUEL

Las socias que integran la institución del rubro se reunen hoy, a horas 10 y 30, en Asamblea General, en casa de la señora Laura de de la Rocha, para programar la campaña de recaudación de fondos destinados a la atención del Centro Médico de la Avenida Arequipa.

ASOCIACION DE MUJERES PROFESIONALES UNIVERSITARIAS

Mañana, a horas 18 y 30, se reunirá, en su secretariaan la Asociación de Mujeres Profesionales Universitarias.

UNION BOLIVIANA DE MUJERES INGENIEROS

La Unión Boliviana de Mujeres Ingenieros se reune hoy, a horas 18 y 30 en la Calle Reyes Ortiz N°. 41.

La Comisión Interamericana de Mujeres en Potosí organizó un Cursillo sobre la participación de la Mujer Joven en la sociedad; en la foto, las responsables del cursillo durante el acto de inauguración.

Sociales

REUNIONES

El Embajador del Perú y la señora de Bustamante Denegri ofrecerán el lunes próximo una recepción con motivo de la condecoración que impondrán, en nombre de su gobierno, al Ministro de Vivienda y Urbanismo, Capitán de Navío Wálter Núñez Rivero.

El Embajador de Israel y la señora de Hadas invitan a la reunión del Círculo Bíblico, que tendrá lugar el viernes, a horas 19 y 30. En esa oportunidad se proyectará la película "Tierra Santa".

El Directorio del Club Bolívar ofrece hoy una recepción, en los salones del Círculo de la Unión, en honor del Señor Mario Mercado V.G., por haber merecido la distinción del Gobierno como el "Mejor Dirigente Deportivo del País".

Los integrantes de la Promoción "Cromagnones" del Colegio Militar "Gualberto Villarroel" se reunieron en una cena, para celebrar el 25 Aniversario de su graduación.

El Comité Organizador del X Congreso Boliviano de Cirugía, del VII Congreso Boliviano - Peruano y el I Congreso de Cirugía Pediátrico ofrecen hoy un cocktail a miembros de la prensa loca, con el fin de informar sobre los alcances y la importancia de estos encuentros científicos.

COMPROMISO

Con la visita de estilo, se ha formalizado el compromiso matrimonial de la señorita María Angélica Ascarrunz con el señor Marco Antonio Romero.

NACIMIENTO

En Cabo Cañaveral, Estados Unidos, ha nacido la hija de los esposos Calvin Ward y María Luisa Loza Castro.

La ropa blanca de casa es cada vez más de color

(EFE).- El color, en efecto, hace años ya que le ha robado la primacía a la tradicional ropa blanca que durante siglos fue rigurosamente inmaculada. Primero empezó el color claro en las sábanas, (rosa, azul cielo, parma, amarillo paja) en tono unido o rayado de blanco; poco a poco la cama, la mesa, el cuarto de baño, la cocina, empezaron a animarse de tonos vivos y de dibujos inesperados, y hoy el diseño de motivos para el stampado de todo ese amplio repertorio doméstico es una actividad importantísima de los textiles franceses.

Desde principios de siglo, gracias al ingenio de un comerciante desolado de la "cuesta de enero" poco propicia a lo negocios tras los extraordinarios de Navidad, el primer mes del año se consagra a la "ropa blanca" (la "saison du blanc") animándose los almacenes con preciosas exposiciones, diseños nuevos, precios excepcionales, publicidad promocional, etc., es decir toda una serie de argumentos atractivos y convincentes para hacernos "picar" en la adquisición de juegos de cama, manterlerías, toallas, etc. La operación "blanc" es siempre un éxito garantizado; aunque tengamos los armarios llenos de lo que aún dura de años anteriores, cada mes de enero nos atrae con nuevas invenciones, novedades y calidades más y más perfeccionadas y acabamos convenciéndas de que nos hace muchísima falta renovar los armarios.

LIGEREZA Y SUAVIDAD

La gama es muy amplia y hay muchos detalles interesantes que resaltar; así, nos concretamos hoy a dar cuenta de las novedades en la cama, y en un próximo artículo concretaremos lo que se refiere al comedor, al cuarto de baño y a la cocina.

ROMANTICISMO Y TRADICION

Hay que destacar ante todo un retorno a los estilos tradicionales y románticos que eran la maravilla en los ajuares de nuestras abuelas. Sábanas de fino lino puro, de algodón larga fibra (en algunos casos mezclado de Tergal, para dar mayor ligereza y suavidad) facilitando al mismo tiempo el lavado y planchado) bordadas profusamente de cenefas, bodoques, vainicas, caladas, festones, primorosasas labores hechas a mano o a máquina en las que ha destacado sobre todo la Lanocidespecialista Anne de Solène, que presenta preciosos modelos con el bordado en un dos tonos refinados sobre el tejido blanco o pastel, muy claro: por ejemplo, rosa pálido y rosa vejo, amarillo oro y bronce sobre tela color paja matizados colores en un fondo asalmonado, etc., y en algunos casos sobre tela color paja más especialmente destinados a los caballeros que duermen solos habitualmente, cenefas de sobrio dibujo en color cálido sobre tejidos de tono intenso: azul noche, castaño, verde oscuro y una atrevida proposición de negro con el bordado blanco y/ tostado.

Bastante románticos también unos delicados estampados de ramilletes y flores sueltas en un colorido fresco y a la vez rebuscado. Los galones, entedoses, cintas de saten, y de menudo bordado subrayan los embozos y los almohadones y hacen juego, además, con batas y saltos de cama delicio samente femeninos.

DIBUJOS CONCRETOS

Menos intensamente y sin la exageración del año pasado, todavía se mantienen los motivos figurativos "colocados" o regularmente salpicados, cuando no en filas apretadas con algún cambio de color intercalado para romper la monotonia. Vemos tazas alineadas, teteras, corazones, animalitos, siempre en forma muy claramente silueteadas en dos o tres tonos que destacan netamente sobre el fondo.

MOTIVOS GEOMETRICOS

Bastante menos geometria este año que en las precedentes, aunque si tienen todavia gran éxito las rayas (muy sencillas) los cuadros (madras y escoceses), los lunares de tamaño desigual, los ángulos, y los anillos. Una gama especialmente sobria y de colores poco usuales se destina más particularmente a los hombres: seppia, indigo, azul marino, verde laurel, gris pimienta.

Los dibujos rayados y en puntillé imitando papel de decoración son una feliz derivación de los motivos geometrizantes y en general, todos ellos se combinan con tonos lisos que presentan ciertas tonalidades intensas, verde perejil, amarillo sol, geranio y colores pastel pasados.

INSPIRACIONES EXOTICAS

Abundan los dibujos vegetales a gran tamaño, en formas muy estilizadas y concretamente recordadas sobre el fondo claro, sobre todo de inspiración tropical. La celebre estilista Primrose Bordier ha realizado toda una serie de bellos estampados en distintas calidades de algodón, de lino y de tergal que coordinan con albornoces y toallas: grandes lotos y poenias, bambues y palmas entremezcladas de alguna silueta de animal igualmente exótico. Las batas y salidas de baño que combinan acentuan este exotismo por su forma de auténtico kimono japonés con anchas mangas cuadradas.

ESTILO INGLES

De la vena inglaterra sigue Francia importando el gusto por las florecillas estampadas en apretado abigarramiento multicolor que coordina con todos los colores lisos imaginables. Son los llamados algodones "liberty" tradicionales, campestres, de ayer, de hoy y de siempre.

MOTIVOS INFANTILES

Para el cuarto de los chicos, son muy especiales los dibujos y estilos, con neta preferencia por las historietas con personajes, animales de fábula y hasta frases y comentarios explicando el cuento. A menudo, estos estampados a modo de album infantil, recuerdan moralejas y máximas de prudencia y de obediencia y buen comportamiento.

NOVEDADES

Aparece triunfante el edredón-sábana, guateado por el lado de dentro (mismo dibujo o tono liso) y sábana tersa por fuera' fórmula que viene muy oportunamente para contrarrestar las restricciones de calefacción.

En las pantas, nuevas calidades superligeras y cálidas: Cryldia y Clevyl en colores lisos o dibujos jacquard, preciosas y de toda garantía para los que gustan de fumar al acostarse, pues son casi prácticamente ininflamables e incombustibles.

María Fortunata
PARIS (AGENCIA EFE)

PARTE MATRIMONIAL

EDWIN BRUCKNER AÑEZ
LYDIA BAZOBERRY MENDEZ
JOSE MENDOZA CASTELLON
DELICIA ROJAS DE MENDOZA

Participan el enlace matrimonial de sus hijos:

MARIA CRISTINA y JUSSEF GERARDO

Que se efectuó con carácter estrictamente privado en la ciudad de La Paz, el día 3 de Febrero del presente.
La Paz, 4 de febrero de 1975
NO CIRCULAN PARTES.

CLUB DE LEONES LA PAZ

Directivos del Club de Leones La Paz, durante el acto de entrega de las llaves de la casa del primer premio del sorteo de Navidad 1974 a la beneficiada con el N°. 43853.

La Paz, 2 de febrero de 1975

DEPARTAMENTO DE FISCALIZACION BANCO CENTRAL DE BOLIVIA

Notificación a: GUILLERMO ERGUETA - AUGUSTO ZEGARRA C.

Edicto

El señor Samuel Aguirre G., Juez de Minima Cuantía N°. 13 de la Capital, etc.

HACE SABER: por el presente edicto, notifica, cita, llama y emplaza, a Guillermo Ergueta, Augusto Zegarra C. para que por si o mediante apoderado asuman defensa en el juicio ejecutivo que les sigue el Departamento de Fiscalización del Banco Central de Bolivia, se les transcribe a continuación la sentencia dictada, y cuyo tenor es el siguiente: SENTENCIA DE FOJAS DIECIOCHO:- Sentencia en el juicio ejecutivo seguido por el Banco Central de Bolivia-Departamento de Fiscalización contra Guillermo Ergueta y Augusto Zegarra C., por cobro de pesos.- Vistos: la demanda de fojas 13, la personería de las partes, las letras de cambio, el auto de fs. 13 vlta., y todo lo demás que ver convino y se tuvo presente.- CONSIDERANDO: Que las letras de cambio que fundamentan la ejecución tienen la suficiente fuerza ejecutiva y, con la fé que le atribuye el Art. 910 del Código Civil, acredita que Guillermo Ergueta y Augusto Zegarra C., adeudan al Departamento de Fiscalización del Banco Central de Bolivia la suma de $US. 26.64 por haber pasado a depender la ex-Superintendencia de Bancos al Banco Central de Bolivia por decreto Ley N°. 09428 de 28 de octubre de 1970. Que, notificados los ejecutados con el término del solvendo no han opuesto excepción dilatoria alguna, que extinguiera el derecho del actor, tampoco opusieron ninguna excepción perentoria que pudiera favorecerles, quedando en consecuencia firme y subsistente los fundamentos del auto de solvendo.- POR TANTO: El suscrito Juez de Minima Cuantía N°. 13, de la capital administrando justicia en primera instancia y a nombre de la Nación y en virtud de la jurisdicción que por ella ejerce de conformidad al Decreto Ley N°. 10267 de 19 de mayo de 1972 FALLA: DECLARANDO PROBADA LA DEMANDA DE FOJAS 13 contra Augusto Zegarra C. y Guillermo Erguela, y en consecuencia haber lugar a la prosecución del juicio de autos en rebeldía, hasta el trance y remate de los bienes embargados o por embargarse para que con su producto pague la suma de $US. 26.64; su equivalente en moneda nacional, más intereses legales, gastos y costas del juicio. Ejecutante prestará la fianza de resultas en caso de apelación y conformidad al Art. 449 del Procedimiento Civil.- Esta sentencia de la que se toma razón donde corresponda, pronunciada y firmada en la ciudad de La Paz, a los treinta días del mes de enero de mil novecientos setenta y cinco años.- Firmado: Samuel Aguirre G. Juez de Minima Cuantía N°. 13.- MEMORIAL DE FOJAS VEINTE:- Señor Juez de Minima Cuantía N°. 13.- Notificación mediante edicto.- Germán Leyva C., por el Banco Central de Bolivia-Departamento de Fiscalizacion, en el juicio ejecutivo seguido contra Guillermo Erguela y Augusto Zegarra C., ante usted con el debido respeto digo:- Habiendo su probidad dictado sentencia declarando probada la demanda interpuesta contra Guillermo Erguela y Augusto Zegarra C., y constando en obrados la representación de la Policia Judicial, en el que consta que no han podido ser habidos respetuosamente solicito a Ud., ordenar la notificación con la sentencia de fs. 18, mediante edictos a publicarse en la prensa local de conformidad al Art. 160 del Procedimiento Civil. Sea justicia, etc. - La Paz, 31 de enero de 1975.- Firmado: Germán Peñaranda.- abogado.- Proveyo.- DECRETO QUE SIGUE:- a 3 de febrero de 1975 notifiquese a los ejecutados Guillermo Erguela y Augusto Zegarra C., con la sentencia de fs. 18, mediante edictos publicados en la prensa local ES LIBRADO EN LA CIUDAD DE LA PAZ, a los cuatro días del mes de febrero de mil novecientos setenta y cinco años.

Samuel Aguirre Galler
Juez de Minima Cuantía N°. 13
Zona Alto Lima

EDICTO

El Dr. José Tellería Ríos, Juez Segundo de Partido en lo Civil. de la Capital, etc.

Por la presente edicto, notifica, cita,llama y emplaza a los personeros legales de Frigorífico Cooperativo "Los Andes" S.A., para que por si o mediante apoderado asuman defensa, dentro del juicio coactivo seguido por el Banco del Estado, contra los indicados deudores, por cobro de pesos a cuyo fin transcribimos los recaudos pertinentes, previniéndoles las conminatorias de Ley.-

MEMORIAL DE FOJAS CIENTO OCHO.- Señor Juez de Partido en lo Civil, se adjunte a sus antecedentes.- Otrosí.- Aprobación informe pericial.- Otrosí.- Notificación mediante edictos.- Mario Rada Andulce por el Banco del Estado, dentro del juicio coactivo seguido contra Frigorífico Cooperativo "Los Andes" S.A., sobre cobro de pesos a Ud. con todo respeto digo: Pido a su autoridad, quiera disponer se adjunte a sus antecedentes, la publicación de edicto que acompaño adjunto, mediante el cual se procedió a notificar a los ejecutados, con el levantamiento por el perito de parte.- Otrosí.- De acuerdo a la Cláusula Séptima de la Escritura de prestamo, la firma deudora renuncia expresamente a la "Tasación pericial" sobre cuya base se procederá al remate de los bienes embargados" por lo que muy respetuosamente, pido a su autoridad, aprobar en toda forma el dictamen pericial practicado que cursa en obrados (fs. 89 a 101), para fines consiguientes.- Es justicia.- Otrosí.- La Paz, 23 de enero de 1975.- firmado.- Dr. Wálter Lara Paravicini.- abogado.- firmado.- Mario Rada Andulce, por el Banco del Estado.-

DECRETO QUE LE SIGUE.- Sello del Juzgado.- A, 24 de enero de 1975.- Adjuntese a sus antecedentes.- Otrosí.- informe.- firmado.- Dr. José Tellería Ríos.- Juez Segundo de Partido en lo Civil.- Ante mi.- Rosa Sevilla Paz Soldán.- Secretaria del Juzgado Segundo de Partido en lo Civil.- AUTO DE FOJAS CIENTO NUEVE.- Sello del Juzgado.- a, 28 de enero de 1975.- VISTOS: que de la lectura de la cláusula 5ta. del documento que apareja ejecución, se evidencia que la firma ejecutada, renunció a la tazación pericial, sometiéndose a la pericial del Banco, por cuyo motivo se aprueba en toda forma de derecho el informe pericial de fs. 89 a 101, el mismo que servirá de base para el remate de los bienes embargados.- firmado.- Dr. José Tellería Ríos.- Juez Segundo de Partido en lo Civil.- Ante mi.- Rosa Sevilla Paz Soldán.- Secretaria del Juzgado Segundo de Partido en lo Civil.-

Memorial de fojas CIENTO DIEZ.- Señor Juez de Partido.- Notificación mediante edictos.- Mario Rada Andulce, por el Banco del Estado, dentro del juicio coactivo seguido contra Frigorífico Cooperativo Los Andes S.A., sobre cobro de pesos a Ud. con todo respeto digo: Solicito a su autoridad, se sirva disponer la notificación mediante edictos publicados en la prensa local, con el memorial de fs. 108 y auto de fs. 109, para fines de Ley.- Es cuanto solicito.- La Paz, 30 de enero de 1975.- Wálter Lara Paravicini.- abogado.- Mario Rada Andulce por el Banco del Estado.- DECRETO QUE LE SIGUE.- A, 31 de enero de 1975.- para la notificación con memorial de fs. 108 y Auto de fs. 109, procédase de acuerdo al Art. 141 del Proc. Civil.- firmado.- Dr. José Tellería Ríos.- Juez Segundo de Partido en lo Civil.- Ante mi.- Rosa Sevilla Paz Soldán.- Secretaria del Juzgado Segundo de Partido en lo Civil.-

Es librado en la ciudad de La Paz a los tres días del mes de febrero de mil novecientos setenta y cinco años.

P.O. del Sr. J. 2do. de P. en lo Civil
Rosa Sevilla Paz Soldán
Secretaria del Juzgado 2do. de Partido en lo Civil
LA PAZ - BOLIVIA
Vo.Bo. Dr. José Turdera Rosas
ABOGADO
PADRON N°. 55300-0
BANCO DEL ESTADO.

"BOLIVAR" S.A. DE SEGUROS participa el sensible fallecimiento del que en vida fue su asegurado;

Don SAMUEL RODRIGUEZ SUAREZ

(Q.E.P.D.)

Doña Ruiz de Rodriguez, esposa; Guadalupe, Germán, Humberto, Hugo, Lucio y Cleufé (ausente) hijos; Concepción, Judith y Alicia, hermanos; Ricardo, María y Teresa hijos políticos; los sobrinos, nietos y demás familia, ruegan a sus amistades y demás personas piadosas se dignen concurrir a la traslación de los restos mortales del extinto al Cementerio General el día de hoy Miércoles 5 a hrs. 16.°° p.m. El cortejo fúnebre partirá de la calle Tarija N° 376 esq. Illampu.
Favor que comprometerá la gratitud de la familia doliente.

La Paz, febrero de 1975

El día jueves 6 del presente mes, a horas 12, en el templo de María Auxiliadora, se celebrará una misa recordando el primer mes del fallecimiento del que en vida fue

Dr. JOSE SILES CANELAS

(Q.E.P.D.)

La familia invita a este acto a parientes y amigos del extinto.

La Paz, febrero de 1975

La familia de la que fue en vida

Sra. BLANCA BENAVIDES DE VALDIVIA

(Q.E.P.D.)

participan su sensible fallecimiento, acaecido en la ciudad de Santa Cruz, el 27 de enero de 1975, e invitan a los parientes y amigos a la misa de ocho días, el día de hoy 5 de febrero de 1975, a horas 19 (7p. m.) que se oficiará en la Parroquia de los Reverendos Padres Carmelitas, Av. 20 de Octubre.

este bebé usa

PRESENCIA Juvenil Presenta: EL JUEVES 6 DE FEBRERO.

¡ORURO!
"Lugar donde nace la luz" - Portada-

DIALOGO
- En el "AÑO INTERNACIONAL DE LA MUJER - 1975"
- Hijo y madre

RESPONSABILIDAD: VIRTUD DEL EXITO
- Cuando uno se pregunta por qué han sido grandes los grandes de la historia, a qué se debe el éxito de los vencedores y los famosos, por qué triunfaron ellos y fracasaron otros, o si todo fue golpe de suerte y asunto de fortuna, es preciso contestar que el éxito de su vida tuvo la misma dimensión de su RESPONSABILIDAD. Pero el éxito no es privilegio de pocos, sino vocación de todos. ¿Aspiramos a él?

- Meduloso artículo que puede ser comentado y aplicado al problema de los estudios.

¡POR SIEMPRE JUVENTUD!
- Sobre la problemática generacional.

TAE KWON DO
- "El grito"... "Una parte de las formas".

RELACIONES PREMATRIMONIALES
- Detrás de la cortina de hierro.

EL TOCADISCOS
- Una sección sobre el mundo del disco y de la músicq.

¿ESTAS CONVENCIDO DE QUE ERES UN "PRIVILEGIADO"?
- Al comienzo de las labores escolares.

AMISTADES

BIBLIOGRAMA

OPINA LA JUVENTUD

¡SIEMPRE AGIL...SIEMPRE JUVENIL!

AGRADECIMIENTO E INVITACION

El esposo, hijos, hermanos y demás familia de la que fue señora Doña.

CARMEN VALDIVIA DE ASCARRUNZ MUÑOZ

(Q.E.P.D.)

Expresan su más profundo agradecimiento a los familiares, personas amigas y entidades que los acompañaron en su inmensa pena, enviaron ofrendas florales, notas de pesar y concurrieron al sepelio e invitan a la misa que recordando el mes de su fallecimiento mandarán oficiar en el templo María Auxiliadora (El Prado) el día de mañana jueves 6 a horas 11 y 30.
Favor que comprometerá la gratitud de la familia doliente.

AGRADECIMIENTO E INVITACION

La familia del que en vida fue ejemplar esposo, padre y amigo:

Don TOMAS OMOYA OMOYA

(Q.E.P.D.)

Expresan su más profundo agradecimiento a los parientes, amigos, Instituciones Públicas y Privadas y demás personas piadosas que hicieron llegar sus sentimientos de pesar y ofrendas florales, e invitan a asistir a la misa que recordando los ocho días de su lloroso fallecimiento, se celebrará el día de hoy Miércoles 5 a horas 19.00 p.m. en la Capilla Privada del Colegio San Calixto, calle Jenaro Sanjinés 701.
Su asistencia comprometerá la gratitud de la familia doliente.

ICH SPRECHE DEUTSCH! UND SIE?

PRIMER SEMESTRE

a partir del 10 de Febrero
CURSOS AUDIO - VISUALES
LABORATORIO
PELICULAS DE ENSEÑANZA

Inscripciones abiertas, informes en la Secretaría Av. 6 de Agosto 2118. Tel. 24479.

BIBLIOTECA
Horario: Lunes a Viernes de 15'' a 19'' horas.
Libros, revistas, periódicos en alemán y español.

EL ACCESO A LA BIBLIOTECA ES LIBRE PARA TODA PERSONA.

INSTITUTO CULTURAL BOLIVIANO ALEMAN
GOETHE - INSTITUT.

CONTRALORIA GENERAL DE LA REPUBLICA

EDICTO

El Subcontralor General de la República, por el presente edicto llama, cita y emplaza a los deudores que se mencionan a continuación, para que por si o mediante apoderado, concurran a esta Contraloria General a responder dentro el juicio que se les sigue a instancia del BANCO MINERO DE BOLIVIA.

NOMBRE Y APELLIDOS	SUMA A. de S.	FECHA
Arzops Puente Iturricha	$b. 29.774.50	5/1203/74 27/12/74
Nancy Vargas de Aguirre	$b. 8.521.33	5/1215/74 27/12/74
Alfonso Reyes Gainza	$b. 8.990.20	5/1211/74 27/12/74
Renato Paredes Pérez	$b. 1.932.15	5/1218/74 27/12/74
Walter Iñiguez	$b. 1.821.72	5/1210/74 27/12/74
Daniel Choque Chino	$b. 3.564.19	5/1212/74 27/12/74
Abraham Tusco Silva	$b. 5.683.14	5/1235/74 27/12/74
Guillermo Alvarez Salazar	$b. 9.068.49	5/1216/74 27/12/74
Justo Yañez Ochoa	$b. 2.416.04	5/1209/74 27/12/74

SEÑOR SUBCONTRALOR GENERAL DE LA REPUBLICA: Representa.- No se pudo dar cumplimiento a la diligencia de notificación el Auto de Solvendo, por desconocerse el domicilio de los deudores en esta ciudad. Es lo que representa para fines legales consiguientes.- (Fdo.) Diligenciero.- á 19 de Diciembre de 1974.- En mérito a la representación que antecede, y en cumplimiento a lo previsto por el Art. 141 del Proc. Civil, practíquese la notificación mediante edicto.-

La Paz, 4 de Febrero de 1975

Lic. Hugo Salazar Salmón
SUBCONTRALOR GENERAL DE LA REP.

NECESITO EMPLEADA

Que cocine. Inútil presentarse sin certificados. Se paga buen sueldo. Referencias Telf. 23129 - Avenida del Ejército N° 1093.

AUDITOR FINANCIERO

Importante Empresa privada local, precisa los servicios de auditores financieros entre los 25 y 35 años de edad, para trabajo temporal con perspectivas de contrato permanente.

Enviar curriculum vitae y pretensiones económicas a casilla 6438, bajo el rótulo "AUDITOR".

La Paz, 4 de Febrero de 1975

CORPORACION MINERA DE BOLIVIA

Invita a los señores representantes y firmas proveedoras, a recoger los pliegos de especificaciones de la Secretaría de la Comisión de Adquisiciones, 4to. piso Edificio Central, correspondientes a los siguientes pedidos:

PEDIDO	MATERIAL	FECHA VENCIMIENTO
30099	Pala cargadora	12/3/75 HORAS 16.00
30096	Guardas de goma para electricistas	6/2/75 HORAS 16.00
30122	Rodamientos a barras para vibradoras	6/2/75 HORAS 16.00
30204	Enfriador inyectores	5/3/75 HORAS 16.00
30354	Grampas para correas alligator	5/3/75 HORAS 16.00
30355	Vidrios planos claros	5/3/75 HORAS 16.00
30356	Herramientas para diamantina	5/3/75 HORAS 16.00
30361	Máquinas soldadora "EUTECTIC"	5/3/75 HORAS 16.00
30362	Contador automático para embobinadoras	5/3/75 HORAS 16.00
30363	Reptos, para locomotoras "MANCHA"	5/3/75 HORAS 16.00

GERENCIA DE ADQUISICIONES

La Paz, febrero 3 de 1975

...Y ELLOS SE JUNTAN

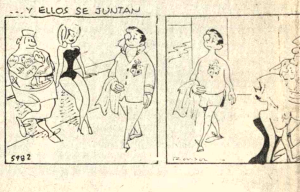

IMPORTADORA FERNANDEZ
JENARO SANJINES 439 TEL. 6452
CASILL 5174

PISOS VINY
PISOPAK
Chalet
Sevilla
Sb.30.-M
asfalfico
VENTAS INTERIOR
ORURO FCA. "REMBERT" AV. 6 OCTUBRE 1539
TARIJA FERRETERIA "SAN JUAN DANIEL CAMPOS 71
SUCRE PASCUAL Y CIA. PZA. 25 DE MAYO

AVISOS ECONOMICOS

Departamentos Habitaciones

URGENTE Se necesita Departamento en anticrético 2 dormitorios y dependencias zona Sopocachi Referencias 42349 - 53370 (R)

DEPARTAMENTO Señora sola necesita pequeño departamento preferible en Obrajes teléfono 83576 (R).

CARVAJAL.- Yanacocha 448.- Tel. 54862.- Departamento anticrético calle Graneros, cerca Mercado Abasto, entrega inmediata. (5-6).

CARVAJAL.- Yanacocha 448.- Departamento Villa Copacabana Av. Burgaleta tres dormitorios, anticrético 70.000. Otra misma zona calle Tunari, anticrético confortable, vacia. Casa junta Villa "Carmen" Fátima, anticrético 25.000. Casa junta Villa Fátima calle Palos Blancos, anticrético 40.000. (5-6).

CARVAJAL.- Yanacocha 448.- Departamento anticrético calle Crespo otro alquiler, vacia. Otras casas, departamentos distintas zonas. (5-6).

CARVAJAL.- Yanacocha 448.- Tel. 54862.- Departamento anticrético calle Blanco, cerca Parque Líbano 50.000. Departamento calle Pelechuco Sopocachi Alto, dos dormitorios, dependencias 80.000. Departamento anticrético calle Strongest entrega inmediata 80.000. (5-6).

CARVAJAL.- Yanacocha 448.- Casas, departamentos, habitaciones, necesito para colocación inmediata. propietarios no pagan comisión. (5-6).

CARVAJAL.- Yanacocha 448.- Propiedad horizontal Av. 20 de Octubre, edificio Jazmín, tres dormitorios, facilidades. (5-6)

CONTRATO MIXTO Departamento pequeño 50.000 y 700 alquiler, calle 19 Obrajes, teléfono 84502. (5-7/56302).

ANTICRETICO HABITACION Guachalla 785. (5-8/56197).

URGENTE NECESITO Departamento en contrato anticrético, SIN INTERMEDIARIOS, que conste de tres dormitorios preferible en zona Miraflores. Ref., Tel. 56349 (R)

$b. 100.000 ofrezco por un departamento en contrato anticrético que conste de un dormitorio y dependencias. Referencias teléfonos 22748 - 41852 (R)

Tiendas Kioscos

CARVAJAL.- Yanacocha 448.- Tienda amplia, anticrético calle Isaac Tamayo, lugar comercial, entrega vacia. Tiendas calle Linares alquiler, nueva vacía. Tienda Av. Saavedra alquiler. Tienda Manco Kapac, anticrético. Otras distintas zonas. (5-6).

CARVAJAL.- Yanacocha 448.- Kiosco metálico transfiero. Ocasión. (5-6).

SE TRASPASA Una TIENDA para cualquier negocio en calle Chuquisaca. Referencias teléfono 52499. (SOLO EN LAS TARDES). (29-5F/R).

SE NECESITA EN ANTICRESIS Departamento 3 dormitorios, dependencias garaje preferible zona central URGENTE teléfono 22387) (R)

Restaurant Bares

CARVAJAL.- Yanacocha 448.- Tel. 54862.- Bar-Restaurant, transfiero motivo viaje, amplio, patio bastante acreditado, cerca Plaza Alonso de Mendoza (Churubamba), ocasión. (5-6).

CARVAJAL.- Yanacocha 448.- Bar-Quinta, transfiero cerca Estación Central.

Casas

CARVAJAL.- Yanacocha 448.- Tel. 54862.- Vende casa Enrique Finot, cerca Ecuador departamento completo, amplio jardín, garage, dos garzoniers, patio dependencias, servidumbre, ocasión, motivo viaje. (4-5).

CARVAJAL.- Yanacocha 448.- Vende casa calle Hugo Estrada, frente estadio, departamento completo, amplio jardín, entrega inmediata. (4-5).

CARVAJAL.- Yanacocha 448.- Vende casa plaza Churubamba, dos pisos, sobre dos calles, tiendas, reconoce anticréticos, Casa calle Ordaza (San Pedro), tres departamentos, garage, jardín, terraza, entrega vacía, ocasión. (4-5).

CARVAJAL.- Yanacocha 448.- Casa junta, anticrético, Pioneros de Rochedale, cerca Parque Israel, entrega inmediata. (5-6).

CARVAJAL.- Yanacocha 448.- Casa calle Eyzaguirre, cerca Collasuyo, amplias habitaciones, ocasión. (5-6).

CARVAJAL.- Yanacocha 448.- Vende casa Villa "Merced" departamento completo, buen lugar. (4-5).

CARVAJAL.- Yanacocha 448.- Vende casas, calle Camacho cerca Parque Israel, tres departamentos, vacía. Casa calle Colón cerca Indaburo, vacía. (5-6).

CARVAJAL.- Yanacocha 448.- Tel. 54862.- Vende casa Villa San Antonio, departamento completo, jardín, buen lugar, ocasión. (4-5).

CARVAJAL.- Vende casa calle Colombia dos departamentos, dependencias, cerca templo San Pedro, entrega vacia, ocasión. (4-5).

PROPIETARIOS. Urgente necesitamos casas, departamentos, habitaciones, garzoniers, colocación inmediata, anticrético, alquiler, clientes solventes. Propietarios no pagan comisión. ORGANIZACION "INTEGRAL", Altos Cine París. Of. 23. Tel. 55068. Casilla 819. (24/56175).

CARVAJAL.- Yanacocha 448.- Vende casa calle Cañada Strongest dos pisos amplio jardín, entrega vacia buen lugar. Casita Alto Chijini, cerca Parque Niño Jesús. (5-6).

"LUBRAVE" Pérez Velasco 775. Venta casas, Achachicala 3 dormitorios, 130 Yanacocha Alto San Pedro. (4-5).

COMPRO Casita sin intermediarios, al contado, mínimo tres dormitorios, y dependencias, cualquier zona buena ubicación, precio $bs. 180.000. Ofrecer al teléfono 28132. (R)

"LUBRAVE" Pérez Velasco 775. Necesitamos casas, terrenos, anticréticos alquileres. (4-5).

VENDO CASA de 3 plantas en Miraflores apta para instalar cualquier Industria con departamentos, jardín y garage, referencias teléfono 60105. (4-6/56186).

CASA EN VENTA. En 12 de Octubre N° 2265, Tembladerani. Ref.: Edificio Lázarte 5° Piso. Sr. Miranda. Tel.: 20422.

Propiedades Terrenos

CARVAJAL.- Yanacocha 448.- Vende lotes Bosque Bolognia 418 Mts. Ciudad Cochabamba 900 Mts. Av. Blanco Galindo. Calacoto 224 buen lugar. Obrajes Alto 219 Mts. zona "B" otras distintas zonas. Lote Seguencoma Alto. (5-6).

CARVAJAL.- Yanacocha 448.- Vende lote Villa Copacabana 519 Mts. buen lugar. 40.000 Alto La Paz, Villa Adela 300 Mts. ganga 10.000. Otros lotes Villa Copacabana, Villa San Antonio 520 Mts. cerca Biblioteca buen lugar. Villa Fátima, Otros distintas zonas. (5-6).

CARVAJAL.- Yanacocha 448.- Propiedad agrícola ganadera, Provincia Los Andes, vendo.

"LUBRAVE" Pérez Velasco 775. Venta terreno Cota-Cota 1.000 Mts. $b. 60.000. (4-5).

VENDO Lote Seguencoma Alto 250 Mts., teléfono N° 84283. (5-7/56306).

Profesores Academias

INGLES Señorita Inglesa da clases de Ingles. Referencias teléfono 42138 de horas 12 a 15. (29-4/56071).

PROFESORA ALEMANA Necesita departamento o casita en Sopocachi ú Obrajes, teléfono 21665. (4-5/56183).

Teléfonos

CARVAJAL.- Yanacocha 448.- Teléfono comercial instalado Illampu transfiero. Particulares transfiero o alquilo instalado. Villa Victoria, Tumusla, otros distintas zonas. (5-6).

SE TRANSFIERE Teléfono particular centro de la Ciudad. Av. 16 de Julio 5382. Tabaquería Holliday. (4-5/56191).

Empleados

SUELDO INICIAL $b. 1.600.- Necesito jefe de máquinas para limpieza de ropa a vapor en seco, domine planchado y desmanche, más a sueldo a mayor experiencia. Juan de la Riva. 1567. (4-5/56189).

AMAS DE CASA. ORGANIZACIÓN "INTEGRAL" facilita empleadas domésticas, garantizadas. Telf. 55068. (2-4/56175).

EMPLEADA Para labores de casa precisamos, Referencias teléfonos 52178 - 82848. (R).

PEINADORA EXPERIMENTADA NECESITO Peinados Mariol. Pasaje Tumusla 684, teléfono 62061. (5-8/56195).

URGENTE Se necesita maestro cerrajero en Avenida Saavedra 1212. (5-8/56304).

NECESITO Cocinera con carnet cama adentro para dos señoras. 216 Cordero. (5/56301).

Préstamos Dinero

"LUBRAVE" Pérez Velasco 775. Necesitamos Capitalistas. (4-5).

CARVAJAL.- Yanacocha 448.- Tel. 54862.- Presta dinero sobre primera hipotecas, 5.000; 10.000; 15.000; 20.000; 30.000; 40.000; 50.000 hasta 200.000. Dólares 1.500 y 5.000. Asimismo necesito distintas sumas capitalistas no pagan comisión. Reserva. Garantía. (5-6).

"LUBRAVE" Pérez Velasco 775. Préstamos 30.000 - 100.000 sobre hipoteca y joyas. (4-5).

Muebles

VENDO Juego dormitorio completo, una alfombra y ropa. Referencias Hermanos Manchego último piso (R).

VENDO Mesas de DIBUJO Castro 1592 (31-9/56154).

Técnicos

REPARAMOS TELEVISORES. Radios a DOMICILIO con garantía, teléfono 82529. (29-4/T).

CEPILLAMOS Pisos. Teléfono 53834. (2-13/56172).

TECNICO EXTRANJERO Repara televisores a DOMICILIO, teléfono 29576. (29-8F/T).

TECNICO REPARA a DOMICILIO refrigeradores, cocinas, lavarropas, Garantía teléfono 55449 (31-5/56095).

TECNICO EN TELEVISION Acreditado Instituto requiere los servicios de un Técnico en radio y Televisión para dictar clases solamente los sábados todo el día, remuneración excelente, presentar documentos en Avenida América 188 de Hrs. 9.00 a 13,00 y 18,30 a 22,00. (4-11/R).

TECNICO EXTRANJERO Arreglo televisores a Domicilio teléfono 27801 (GARANTIZADO) (28-4F/56059)

TECNICO EXTRANJERO Repara televisores y Radios a DOMICILIO teléfonos 61309-26606 -(Sopocachi) (31-4/56093).

PASCUAL PINTOR de interiores y exteriores llamar al teléfono 62307 (15 al 15 de Febrero/T)

REPARACIONES Instalaciones electrodomésticas, teléfono 26054. (4-7/56192).

ELECTRICISTA A DOMICILIO a toda hora. Teléfono 60484 Reparaciones (3-5/56181)

TECNICO EXTRANJERO Repara Radios y Televisores a Domicilio. Teléfono 61209-26606. (Sopocachi). (4-11/56188).

TECNICO EXTRANJERO Arreglo televisores a domicilio, teléfono 27801. (GARANTIZADO). (4-19/56184).

ELECTRICISTA Instalaciones Construcciones. Reparaciones, teléfono 41585. (5-9/56198).

REPARAMOS Cocinas de gas toda marca, teléfono 20990. (4-8/56185).

TECNICO Reparamos Refrigeradores, Cocinas Lavarropas, Calefones, teléfono 60166. (29-18F/56070).

REPARAMOS. Televisores, Radios a Domicilio, teléfono 56551. (5-9/56200).

PLOMERO Se hacen Instalaciones y Reparaciones, teléfono 54306. (5-7/56303).

PLOMERO Se hacen Instalaciones y Reparaciones Teléfono 54306 - (3-4/56182)

ofertas especiales

PIZARRA Todo Color para baños y cocinas decoraciones, fachadas, zócalos, teléfono 43131. (2-9/56171).

VENDO JUEGO DE VASOS de cristal "MURANO" (color lila) referencias Avenida Arce 2342 (Residencial Ambassador). (4-7/CVC).

SOCIO CAPITALISTA Necesito Socio Capitalista, para una Industria Rentable en Funcionamiento actual, dirigirse a la casilla N° 1549 (3-7/8526)

VENDO Nechi a pedal. Aspiazu 502. (4-6/56196).

Orquestas

ORQUESTA "COPACABANA" Teléfonos 83955 -80788 (27-11F/55897)

CANO Y SU COMBO Orquesta electrónica teléfono 52651. (4-11/T).

ORQUESTA Electrónica teléfono 53220 (28-17F/56065)

LOS "ONIX" Conjunto Electrónico telefono 54333 (1°/16/56163).

ORQUESTA ELECTRONICA "CARLINIO" teléfono 64206 (27-3F/ 55896)

BAILE con órgano electrónico teléfono 64206. (4-9/56194).

Vehículos

VENDO AUTO modelo 1937 Bién conservado, marca BUICK perfecto estado de funcionamiento Ref. teléfono 63659 ver en la Ciudad Satélite Plan 266 calle 11 casa N° 2170 (parada micro) (R).

VENDO GILERA 200 Perfecto estado de funcionamiento Referencias teléfono 63659 (R)

COMPRO VEHICULOS fuera de uso en cualquier estado y modelo. Teléfono 55464 - 28783. (2-6/56177).

VENDO Camión DODGE Americano DC -65 perfecto estado teléfono 57578 (30-5/56089)

ORURO

ORURO Aprenda Profesión Chofer Mecánico. Radiotécnico Alumnos Internos Linares- 1160 (27-6F/ 55893).

TARIJA

EN TARIJA VENDO CASA, céntrica con huerta. Referencias Ingavi 1225 TARIJA (18-2F)

SANTA CRUZ

EN SANTA CRUZ Comercial ROMAN compra venta de Propiedades alquileres-Anticresis Gestoria de trámites generales. Prestamos Hipotecarios. Ballivián 90-teléfono 2-3005 casilla 295 (31-10/56099).

EN SANTA CRUZ Magnífico lote residencial sobre el Lago Arenal 1100 Mt2 pequeña vivienda árboles frutales todo bardeado excepcional ubicación a cuatro cuadras de la Plaza Referencias Telefono 2-2500 (3-5/56179)

COCHABAMBA

EN COCHABAMBA VENDO casa Lote Avenida San Martín 5901 entre Ecuador Colombia Dirección misma casa (3-4/8524)

VENDO MAQUINARIA NUEVA Producción variedad fideos macarrones casilla 1160 COCHABAMBA (3-13/P525)

Varios

FAJA VIBRADORA, para masajes eléctricos, bicicleta de ejercicio VENDO Litoral 1302 esquina Chichas, Miraflores. (18-2S/55718)

VENDO Tocadiscos (SANYO) Stereo más mueble, excelentes condiciones motivo viaje, más otros artefactos eléctricos. Referencias Avenida Pando N° 130 (5-8/56199).

"LUBRAVE" Pérez Velasco 775. Venta Granja para criadero puercos, 5.000 Mts. 9 galpones, Viacha. (4-5).

COMPRO PORTA-ARO, número 16. Preferible con aro incluído Chevrolet, referencias teléfono 21584 de horas 20.00 adelante (R)

VENDO TEJAS Y otros materiales de construcción referencias calle Linares 971. (R)

POR VIAJE, vendo o permuto con terreno la acreditada peluquería "SAN PEDRO". Referencias Otero de la Vega N°. 494. (R)

EXTRANJERO Por viaje vendo enseres de casa y otros. Referencias Teléfono 82868. (5-8/R).

PASAPORTES EN 8 HORAS Libreta Servicio Militar 20 días organización "JET" Ayacucho 429. Of. 5, teléfono 65920. (5-9).

COMPRO PIAN tálica teléfo (1°/7/T).

ROPA INT

B.V

PIJAM

JUSTO Y FRANCO

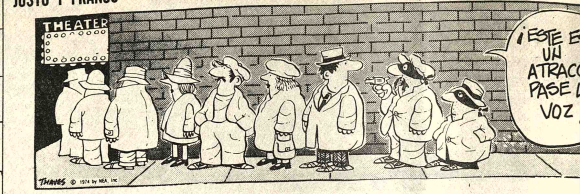

MARIA DE ORO

APARTAMENTO "G"

JEFF COBB

MARK TRAIL

PICAPIEDRA

AGENDA

PRESENCIA Av. Mariscal Santa Cruz.- Edif. Esperanza **CENTRAL** Tel. 40460.- 41125 y.- 52184.- **GERENCIA:** Tel. 52172.- **PUBLICIDAD:** Tel.: 52178 **REDACCION:** Tel. 51998.- Casilla 1451 Cajón Postal 3275.-

ROL DE TURNOS PARA FARMACIAS Y BOTICAS DEL 1 AL 8 DE FEBRERO DE 1975

HISPANA- Yanacocha N°. 311- 29647.- **MAYORI-** Av. Carrasco N°. 1482- 55060.- **JUNIOR-** Av. Constitución N°. 263 - 54648.- **3 DE MAYO-** Illampu N°. 1.111.- **COPACABANA-** Av. Eduardo Avaroa N°. 902- 29076.- **SAN JORGE-** Av. 6 de Agosto N°. 2068- 20786.- **SANTA LUCIA-** Final Av. República.

FARMACIAS DE TURNO PERMANENTE

OBRAJES Plaza Franz Tamayo Tel. 82081 Obrajes.- **SAN CARLOS,** Av. República 26 Tel. 20223 Vila Victoria.- **VERA CRUZ** Av. Antofagasta N°. 100 Tel. 59107 Alto de La Paz.- **CRISTO REY** General Lanza 2110 Tel. 27534 Sopocachi Alto.

TELEFONOS DE URGENCIA

BOMBEROS 119.- **ASISTENCIA PUBLICA** 118 - 22111.- **RADIO PATRULLA** 110.- **TRANSITO** 26148 **SAMAPA** 26628 - 26548.- **ENERGIA** 54357.- **TELEFONOS (RECLAMOS)** 115.**INFORMACIONES** 104 - **SEÑORITA HORA** 117.- **LARGA DISTANCIA EXTERIOR** 53907 - 09 **INTERIOR** 20402-03. **HOSPITAL DE CLINICAS CENTRAL** 22821 - 22872.- **ASAANA** 59033 - 59316.

FLOTAS

TRANS-SERVICE LTDA. Alto de la Alianza N°. 757 Tel. 43154.- **TRANSPORTES "EL CHAPACO"** Chuquisaca 568 Tel. 40258.- **TRANSPORTES UNIVERSO** Av. Montes 638 Tel. 42831.- **TRANSPORTES SAMA** Murillo esq. Graneros Tel. 28462.- **TRANSPORTES PULLMAN BOLIVIA-** Plaza Alonso de Mendoza teléfonos 55854 - 25893.- **ANDINO** León de la Barra 360 Tel. 20471.- **CONTINENTAL-** Av. Montes 675 Tel. 29081.- **COPACABANA,** Av. Montes 620 Tel. 20477 - 40461.- **LAURO,** Av. Camacho 1223 Tel. 27677.- **TRANSPORTES PILCOMAYO,** Figueroa esq. Tiquina, Tel. 22938.- **ALIAGA,** Av. Montes 700 Tel. 26376.- **URUS,** Boro 194 Tel. 20793.- **TRANSPORTES SAN CRISTOBAL** Plaza Alexander 190 Tel. 27775 41076.- **FLOTA YUNGUEÑA,** calle Coroico N°. 1577 Tel. 43001.- **TRANSPORTES TARIJA,** Tiquina 37 Tel. 28811.- **TRANSPORTES VICTORIA** Emilio Calderon 563 (Gran Poder) Tel. 56599.- **TRANSPORTES ABAROA,** Plaza Alonso de Mendoza 242 Tel. 27096.- **MICROBUSES KIRQUINCHO** Bozo 108 Tel. 54612.- **TRANSPORTES MOTO MENDEZ,** Chuquisaca 626 Tel. 29851.- **TRANSPORTES TUNARI,** calle Bozo N°. 108 Tel. 40375.- **TRANSPORTES MANCO KAPAC,** calle Tumusla 580 (Hotel Turmusla) **"DORADO ORIENTE",** Pullman de lujo calle Bozo 106 Tel. 40373.- **TRANSPORTES RIVEROS,** (a Copacabana) Av. Montes 660 Tel. 20984.- **EXPRESO PANAMERICANO LTDA.** Servicio Potosí - Sucre- Villazón. Dirección calle Bozo N°. 167 teléfono 20803.

AUTO LINEAS INGAVI Av. Manco Kapac 445 teléfono 28981.

EMPRESAS AEREAS

LLOYD AEREO BOLIVIANO, Tels. 54649 - 53132 - 53769 - 51155 - 51163 - 59053.- **LUFTHANSA** Tels. 20383 - 25780 - 50499 - 50809 - **AEROPUERTO** Tel. 59151.- **AEROLINEAS ARGENTINAS** Tel. 50792.- **AVIANCA,** Tels. 43909 - 40803.- **AIR FRANCE,** Tel. 51740 - **LAN,** Tel. 28536.- **KLM** Tel. 42965 - **SWISSAIR,** Tel. 59024.- **PANAM** Tels. 54117 - 41863 - **BOA,** Tel. 26387 **VARIG,** Tel. 21436.- **ECUATORIANA** Tel. 54472 - **IBERIA,** Tels. 20270 - 24378.- **ALITALIA,** Tel. 23494.- **B.O.A.C.** Tel. 55541 - **CANADIAN PACIFIC** Tel. 55541.- **SOUTH AFRICAN AIRLINES,** Tel. 55541 - **BRITISH CALEDONIAN** Tel. 55541 -

BRANIFF INTERNATIONAL

VENTAS - INFORMES Tels.: 27100 - 21105 - **AEROPUERTO** Tel. 59393 - **CARGA** - Tels. 59555 - 59012- **ESTACION CENTRAL** Tels. 52510 - 53410 - **ESTACION GUAQUI** Tel. 888.

MINISTERIO DE EDUCACION Y CULTURA

COMUNICADO

Se comunica a los postulantes a cátedras en las Escuelas Normales del país, lo siguiente:

1°.- Lamentablemente, el día de hoy, la Jefatura del Distrito Escolar de La Paz, sufrió un ataque violento de elementos antisociales, contrarios al Magisterio, destruyendo la documentación de dicha oficina en la que está incluída la de los maestros concursantes a las cátedras de escuelas normales.

2°.- Como consecuencia de los anteriores hechos, mientras se reemplace la documentación correspondiente y las peticiones del interior del país, prorroga la presentación de expedientes, hasta el día 21 de febrero del año en curso.

3°.- La calificación de méritos, determinará el nombramiento de los profesores adjuntos.

4°.- La calificación de méritos habilitará a los postulantes aprobados a los exámenes de oposición correspondientes que se señalará oportunamente, previa reunión de Rectores y Directores de las Escuelas Normales del país. Los exámenes de oposición, de los postulantes aprobados, se realizarán en los respectivos distritos.

La Paz, 4 de febrero de 1975

DEPARTAMENTO DE RELACIONES PUBLICAS Y PRENSA

BANCO DEL ESTADO

El Dr. JUAN BAUTISTA LOBATON P.P., no tiene cuentas pendientes con el Banco del Estado.

La Paz, Febrero de 1975

Relaciones Públicas

HOY Y MAÑANA TV

...E CAMPERO Tel. 23333

...: Tanda y Noche EL ...CISTA y el corto ...mental de Proinca ...ERA GRAN HERENCIA. ...: Tanda y Noche 17.00, ...

...L JULIO Tel. 52119

...: Tanda y Noche EL ...CTIVO MUY MONO. Apta ...úblico. Matinée 7.00, ...anda y Noche 9.00, 11.00

...GOSTO Tel. 23829

...: Tanda y Noche LAS MONJITAS. Actualidades Mundiales Nº 3/75. Matinée Platea 7.00, Mezzanine 9.00, Tanda y Noche Platea 9.00, Mezzanine 11.00

TESLA Tel. 53803

Matinée, Tanda y Noche EL ULTIMO REBELDE. Matinée 9.00, 7.00, Tanda y Noche 11.00, 9.00

PRINCESA Tel. 51821

Matinée, Tanda y Noche BRUCE LEE CINCO DEDOS DE FURIA. Matinée, Tanda y Noche 6.00, 5.00, 4.00

TELEVISION BOLIVIANA

PROGRAMACION DEL DIA MIERCOLES 5 DE FEBRERO DE 1975

17.10 FANTASMAGORICO
17.38 PLAZA SESAMO
18.37 PETETE
18.39 MI JARDIN
19.07 ESTRELLAS EUROPEAS
19.35 EL CUERPO HUMANO
20.07 PETETE
20.09 TELENOVELA "ENSEÑAME A QUERERTE"
20.48 DEPORTIVO 7
21.07 PETETE
21.09 TELENOTICIOSO BOLIVIANO
21.44 LA HECHIZADA
22.18 LADRON SIN DESTINO
23.17 PETETE
23.19 SOMBRAS TENEBROSAS
23.44 CIERRE EMISION

UNIVERSO Tel. 42660

Matinée, Tanda y Noche PAPILLON. Matinée, Tanda y Noche Mezzanine 15.00, Platea 12.00

SCALA Tel. 23535

Matinée, Tanda y Noche HOMBRE EROTICO EN DINAMARCA. Sólo para mayores de 21 años. Matinée 7.00, 9.00, Tanda y Noche 9.00, 11.00

LA PAZ Tel. 53842

Matinée, Tanda y Noche COMO LE EXPLICO A MI HIJO. Para mayores de 18 años. Matinée 7.00, 9.00, Tanda y Noche 9.00, 11.00

MIRAFLORES Tel. 53159

Matinée, Tanda y Noche dobles LOS 6 INVENCIBLES y LA FURIA DEL HOMBRE LOBO. Matinée 5.00, Tanda y Noche 5.50.

PARIS Tel. 29704

Matinée, Tanda y Noche LA AVENTURA DEL POSEIDON. Matinée, Tanda y Noche 7.00

MURILLO Tel. 52647

Matinée, Tanda y Noche doble EL KARATECA CAMPEON y BRANCALEONE EN LAS CRUZADAS. Matinée 5.00, 3.50, Tanda y Noche 5.50, 4.00

EBRO Tel. 42935

Matinée doble CUANDO MUEREN LAS LEYENDAS y EL COLOSO DE LA SELVA, Tanda y Noche dobles PARA MATAR A UN PAYASO y EL COLOSO DE LA SELVA. Matinée 5.00, 4.00, Tanda y Noche 5.50, 4.50.

MEXICO Tel. 26867

Matinée y Tanda doble EL AUSENTE y APRENDIENDO A VIVIR, Noche doble EL HIJO DE ANGELA MARIA y APRENDIENDO A VIVIR. Matinée 5.00, 4.00, Tanda y Noche 5.50, 4.50.

ABAROA Tel. 50252

Matinée doble DUELO DE PILLOS y EL MILAGRO DE LA VIDA, Tanda y Noche QUE LE HAN HECHO A SOLANGE? y EL MILAGRO DE LA VIDA.

Matinée 5.00, 3.50, Tanda y Noche 5.50, 4.00

NOBEL Tel. 57387

Matinée, Tanda y Noche SEBASTIAN.

BOLIVAR Tel. 25051

Matinée, Tanda y Noche LOS MONSTRUOS ATACAN.

ESMERALDA Tel. 52454

Matinée, Tanda y Noche dobles SANTO CONTRA LA MAQUINA DIABOLICA y EL GATO DE LAS NUEVE COLAS. Matinée 5.00, Tanda y Noche 5.50.

ROXY

Matinée MASACRE EN EL CIRCO y DIEZ DEDOS DE VIOLENCIA, Tanda y Noche DIEZ DEDOS DE VIOLENCIA y EL TRASPLANTE. Matinée 5.00, Tanda y Noche 5.50.

LIBERTAD Tel. 53925

Matinée a hs. 14. 45, Tanda a hs. 18.15, Noche a hs. 21.15 dobles ADIOS AMOR y TRAMPAS PARA UNA NIÑA. Matinée 5.00, Tanda y Noche 5.50.

BUSCH Tel. 53694

Matinée, Tanda y Noche largo metraje SPARTACO y FESTIVAL DE DIBUJOS ANIMADOS.

LUX

Matinée y Tanda STANLEY y TALLA DE VALIENTES, Noche STANLEY y COMO, CUANDO Y CON QUIEN. Matinée, Tanda y Noche 4.10, 3.60.

SAN CALIXTO

Matinée, Tanda y Noche dobles último día RIFLES DE REVANCHA y EL MISTERIO DE LOS HONGOS ALUCINANTES.

VARIEDADES Tel. 24071

Matinée y Tanda EL GRAN ESCAPE y LA NOCHE DE LAS NARICES FRIAS, Noche EL GRAN ESCAPE y PROGRAMA DE CORTOS. Matinée 5.00, 3.50, Tanda y Noche 5.50, 4.00

IMPERIO Tel. 40451

Matinée, Tanda y Noche doble CLEOPATRA JONES y OPERACION DRAGON.

Policía de México buscaba a siete presuntos terroristas

MEXICO, D.F., 4 (AP).- La policía mexicana buscaba a siete presuntos terroristas prófugos, incluso una mujer, en conexión con una serie de explosiones dinamiteras el 27 de enero último que dejó cinco muertos y varios heridos, según informó el gobierno.

Otras ocho personas, incluso dos mujeres, fueron arrestadas y acusadas de plantar bombas que explotaron en ciudad de México, Oaxaca y San Luis Potosí. La policía dijo que los prófugos y los detenidos son miembros de un grupo terrorista llamado unión del pueblo.

Un vocero del departamento de justicia dijo en conferencia de prensa anoche que los departamentos de policía en todo el país han sido alertados en la búsqueda de los siete fugitivos.

El vocero dijo que el objetivo del grupo era "incitar al pueblo a una lucha armada para derrocar al gobierno y reemplazarlo con uno de tipo socialista".

El portavoz dijo que las explosiones de bombas afectaron bancos, oficinas gubernamentales y tiendas comerciales dejando cinco muertos y una docena de heridos.

Dijo el vocero que las bombas fueron hechas explotar para conmemorar el tercer aniversario de la muerte de un líder del grupo que murió cuando una bomba que fabricaba le estalló en las manos.

El vocero dijo que el grupo fue fundado hace tres años por un nacional de Guatemala identificado como José María Ortiz Vides quien supuestamente estableció un campo de entrenamiento guerrillero en las montañas del estado de Oaxaca en el sur del país para entrenar a miembros del Grupo.

El vocero no dijo que había sucedido después a Ortiz Vides.

Reajustarán los sueldos: Colombia

BOGOTA, 4 (INTER PRESS SERVICE).- El decreto 171 del 21 de enero del presente, promulgado por el gobierno nacional, establece un aumento de los sueldos del sector público de 20 por ciento, reglamentando el escalafón en base a 38 grados de salarios para las distintas clases de empleados en el sector central de la administración.

OPOVITAM es el más nuevo y más adelantado producto, de sorprendente y bien probada eficacia para reforzar y renovar el

vigor varonil

en hombres agotados y decaídos prematuramente. **OPOVITAM** contiene Methyltestosterone y Extracto Testicular (HORMONAS SEXUALES MASCULINAS) necesarias en el hombre para evitar o combatir el prematuro decaimiento, DEBILIDAD SEXUAL, falta de entusiasmo para todo, y síntomas característicos de prematuro agotamiento.

OPOVITAM no contiene excitantes.

FABRICADO EN ESTADOS UNIDOS

Vuelva a sentirse virilmente activo y animoso. Pida en Farmacias y tome

OPOVITAM

PARA HOMBRES

FABULOSO!

¡Tras 5 años de "best-seller" internacional, llega a la pantalla; sin duda alguna, el escape más asombroso jamás filmado!

COLUMBIA PICTURES presenta a
STEVE DUSTIN
McQUEEN HOFFMAN
en un film de FRANKLIN J. SCHAFFNER
PAPILLON

...Papillon ...le bastaba sobrevivir... ...ería que ser libre!

PAPILLON

6 a. CINE UNIVERSO Y ULTIMA SEMANA

"ANTHONY ZERBE ... TED RICHMOND ... ROBERT DORFMANN ... FRANKLIN J. SCHAFFNER
E.P. ... HENRI CHARRIERE ... JERRY GOLDSMITH ... FRANKLIN J. SCHAFFNER "PANAVISION" COLOR"

COOPERATIVA BOLIVIANA DE CEMENTO LTDA.
COBOCE
COCHABAMBA BOLIVIA

COOPERATIVA BOLIVIANA DE CEMENTO LTDA.

PAGO DE APORTES

Se insinúa a todos los socios de la Cooperativa Boliviana de Cemento, "COBOCE LTDA.", que no han cubierto el valor total de sus Certificados de Aportaciones, pasar por sus oficinas, ubicadas en la calle Baptista Nº 5968 o dirigirse a la Casilla 521 - Teléfono 5981.

Comunicamos que el incumplimiento de tales obligaciones hasta el 31 de marzo del presente año, determinará la pérdida de las cuotas parciales pagadas, sin que se admita reclamo alguno, pasado el término de la fecha indicada.

Cochabamba, 31 de enero de 1975.

EL DIRECTORIO.

DEFINITIVAMENTE ULTIMA SEMANA

UNA CHICA DE 12 AÑOS POSEIDA POR EL DEMONIO..... SU UNICA ESPERANZA "EL EXORCISTA"

Una producción de WILLIAM PETER BLATTY
EL EXORCISTA
Dirigida por WILLIAM FRIEDKIN

6

HORARIOS PARA LA VENTA DE ENTRADAS
matinee 14,30 tanda 17,30 noche 20,30

PUB. TORRES GALAV

...AMPERO

AUN TENEMOS TIEMPO

HASTA EL 10 DE FEBRERO para comprar nuestro COLORADO RQ y ganar estos premios...

4º premio

3er premio

2º premio

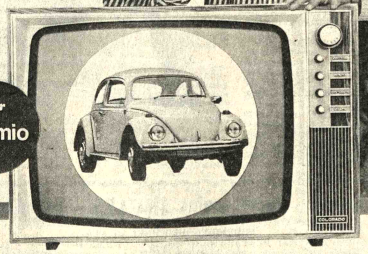

1er premio

VISITE SU DISTRIBUIDOR

MENDOZA CIA.
Avenida MARISCAL SANTA CRUZ 1280
telefono 50188

CASA MERCURIO
CALLE YANACOCHA 464 Tel 29286 — CALLE COMERCIO esq. J. SANJINES tel. 29654

INTEGRACION LTDA (MADEMA)
avenida 16 de julio telefono 52385-20405

PANAMERICAN TRADING Co. Ltda.
Av. Mariscal Santa Cruz 1320 tel. 25440 calle Murillo esq. América tel. 61296

IMEXBOL SRL
Loayza 143 telefono 20122

ILLAMPU 840 tel. 53493

EN SANTA CRUZ ROBY y CIA.
24 DE SEPTIEMBRE 226 tel. 29951

Cochabamba CASA ROWIG
España esq. Peru tel. 6957

100 PREMIOS MAS

5 Cocinas a gas de 4 hornillas
5 Cocinas a gas de 2 hornillas
10 Licuadoras
10 Juegos de ollas
10 Juegos de vajilla
10 Ollas de presión
10 Relojes de pulsera
10 Relojes despertadores
10 Planchas eléctricas
10 Juegos cubrecamas 2 plazas
10 Juegos completos de cubiertos

Existencia permanente de repuestos y asistencia técnica

Bolivia merece todo nuestro amor
COLORADO RQ
el televisor de la integración nacional

PRESENCIA Deportes

La Paz, Bolivia, miércoles 5 de febrero de 1975.

Bolívar sugirió que torneo paceño se inicie en Julio

Viernes 7 habrán elecciones en AFLP

Bolivar sugirió anoche en sesión de Consejo Central, que el torneo paceño de 1975 se juegue solamente en una sola rueda por razones de índole económico. Dicho evento comenzaría el mes de julio y se disputaría solamente en el estadio "celeste".

En realidad, esta nueva fisónomia que toma el evento local complica más aun la situación del Campeonato Profesional Paceño.

Sin embargo, solamente se trata de una simple idea que deberá ser considerada cuando se posesione el nuevo directorio de la AFLP a elegirse el próximo viernes.

En lo referente al sistema económico también se acordó dejar en suspenso hasta la próxima sesión de Consejo Central.

NO SE PIDIO
EL ESTADIO

The Strongest no solicitó anoche la concesión del estadio "Hernando Siles", para el próximo domingo. Al parecer los dirigentes "atigrados" esperan el arribo del Seleccionado del Cuzco para recién pedir autorización de Consejo Central.

DIFICIL SITUACION

Los dirigentes del fútbol coincidieron en señalar que "este año el torneo paceño tendra muchos contratiempos".

LARA UNICO CANDIDATO

El Cnl. Julio Lara sigue siendo el único candidato oficial para terciar en las elecciones de la Asociación de Fútbol. Anoche, se supo que el club Figaro había proclamado la candidatura del Dr. José Laquis. Lamentablemente, PRESENCIA no pudo confirmar ni desmentir tal situación.

El viernes a las 19 horas se procederá a elegir el nuevo directorio que regirá los destinos para el período 1975-76. Se elegirá al Presidente, Primer Vice-Presidente y Presidente del Tribunal de Disciplina y penalidades. Hoy se sabrá si hay otros candidatos o si se mantiene a Julio Lara que tiene el respaldo de una gran mayoría de los clubes de Primera "A", "B" y de la Sección Aficionados.

..PASARAN A ALWAYS READY.- Martínez, Luján y Juan Domingo Sánchez, tres jugadores que pasarían a Always Ready en el torneo 1975. Los tres están entrenando con el equipo de la "banda roja".

Subsisten problemas en deporte ciclista

Cochabamba.-PRESENCIA por Carlos Dalence L.- Dirigentes y ciclistas locales no ocultaron su disgusto por la falta de seriedad de la Asociación de Ciclismo de Oruro, y de la Federación por la no suspensión de la Doble Oruro que se inició el día viernes pasado.

Al parecer existió el premeditado afán de excluir a los corredores locales dado que la convocatoria se envió a esta ciudad en una fecha que no era aceptable y contrariando disposiciones reglamentarias. Se dijo también, que los organizadores no ofrecieron ninguna cooperación a los corredores del interior y que estaban en preparación tres equipos para intervenir en la mencionada prueba.

Además, se explicó a PRESENCIA que si se había solicitado la postergación de la referida prueba, el pedido se basaba en las condiciones de tiempo que, como ocurrió, determinó que los registros de tiempo fueran superiores a los que se habían establecido en años anteriores lo que demostraba que existió nomás razón para que se atendiera el pedido.

RECLAMAN TROFEO

De otro lado el representante del corredor Cueto reclamó la entrega de un trofeo que se había destinado al citado corredor y al parecer se encuentra en poder del Presidente de la Federación Boliviana de Ciclismo.

Arquero Cejas pasó a Huracán, cedido por el club Santos de Brasil

..BUENOS AIRES, Feb. 4 (AFP) - El guardameta argentino, Agustín Cejas, del Club Santos del Brasil, fue cedido a Huracán de la Argentina, según informó anoche un dirigente de esta entidad.

La operación, dijo, fue efectuada mediante la base de sesenta mil dólares, de los cuales se abonarán cincuenta mil dólares con documentos que Santos dio a Racing por la compra del peruano Mifflin y que posteriormente fueron endosados en favor de Huracán.

Además se jugará un partido amistoso en el curso de esta semana, en Brasil, entre Santos y Huracán.

Cejas llegará mañana a Buenos Aires para ultimar detalles de su contrato y someterse a revisación médica.

Licitaron obras del estadio "W. Bendeck"

..Santa Cruz, 3 febrero (Presencia).- El Comité de Construcciones Deportivas, licitó en días pasados las obras de drenaje de la cancha del estadio "William Bendeck", habiéndose adjudicado dichos trabajos la Empresa Sudram.

La mencionada empresa concluirá los trabajos en un lapso de 45 días hábiles y el costo de la obra que asegura un sistema que durará muchos años por la calidad del material que se empleará, asciende a la suma de 660.000 pesos bolivianos.

A este precio se deberá aumentar el valor de lo que costará el engramado del principal escenario futbolístico de Santa Cruz, lo que hace, que el total de la obra que se va a realizar en dicho campo sea de un millón de pesos bolivianos.

TENIS DE MESA

Hasta fines del próximo mes de mayo, el Comité de Construcciones Deportivas, hará entrega a la Asociación de Tenis de Mesa de Santa Cruz, de su local propio ubicado en el Coliseo Santa Cruz.

Para inaugurar el mencionado local, la Asociación de Tenis de Mesa, está trabajando para realizar un campeonato internacional con la participación de varios países del Continente.

Pero, antes de la realización de este evento, se realizará en Santa Cruz, el campeonato nacional, del que saldrá justamente el equipo que representará al país en el mencionado certamen internacional.

El titular de la Asociación de este deporte de salón, el señor Roberto Rojas, hizo hincapié en la eficiente colaboración que brinda a su Asociación, el Comité Organizador de los Juegos Bolivarianos, ya que este organismo, también proveerá a Santa Cruz de seis mesas marca "Stiga" para la realización de los anunciados eventos.

ILUMINACION
DEL COLISEO

El Instituto Departamental de Deportes de Santa Cruz, está a la espera del anuncio que debe llegar desde la ciudad de La Paz, con relación a la fecha en que debe realizarse el festival con el que se inaugurará la nueva iluminación del Coliseo Deportivo Santa Cruz.

En principio dicho festival debió haberse realizado el martes 4 del presente, pero, a pedido de la Secretaría de Deportes, fue postergado sin dar a conocerse la fecha.

Se dijo que en el mencionado festival, estará presente el General Hugo Banzer Suárez, acompañado del Dr. Guillermo Bulacia Salek y el señor José Gamarra Zorrilla..

..ENTRENA MARISCAL SANTA CRUZ.- Delgadillo, Martínez, Mariscal y Gonzáles, después de un entrenamiento de su equipo en el estadio Obrero. Los "albicelestes" reiniciaron su trabajo preparándose para el torneo 1975.

..EN COCHABAMBA.- Marco Soria Galvarro, destacado ciclista cochabambino, recibe una distinción del Coronel Ferrel, Presidente de "Cordeco", en ocasión de la premiación a los campeones. (FOTO PRESENCIA DE COCHABAMBA)

Mañana entregarían proyecto ampliatorio de estadio, Oruro

Máximo hasta mañana representantes de la Empresa CONAL entregarán al Comité Organizador de los Juegos Deportivos Bolivarianos de 1977 el proyecto final de ampliación relacionado con el estadio "Jesús Bermúdez" de la ciudad de Oruro.

Como se sabe en el mencionado estadio se llevarán a cabo las eliminatorias del campeonato sudamericano de fútbol entre las representaciones de Bolivia, Perú y Chile.

La inversión que demandará la ampliación y remodelación del estadio orureño correrá a cargo del Comité Organizador de los Bolivarianos dentro del plan de infraestructura deportiva en el país.

Es probable que en las próximas horas el Comité Organizador convoque a una reunión de prensa para la recepción oficial del proyecto final por parte de la Empresa CONAL.

NUEVO VOCAL

En reunión del Comité Olímpico Boliviano el ciudadano Federico Nielsen Reyes, fue designado como vocal del Comité Organizador de los Juegos Bolivarianos ante la renuncia presentada a esa vocalía por el Cnl. Raúl Tejerina.

La posesión de Nielsen Reyes, se la realizará en el curso de los próximos días.

En forma aparte el COB en su reunión realizó un análisis en torno al déficit que arrojó el XV Sudamericano femenino de básquetbol disputado en el país el pasado año. En la oportunidad fueron aprobados los balances presentados, sobre este caso, tanto por el Departamento Económico del Comité Organizador así como el que presentó la Federación Boliviana de Básquetbol.

RECOMENDACION

Por otra parte se instruyó presentar con el debido tiempo un informe en torno al probable déficit que arrojará la realización del torneo Sudamericano de levantamiento de pesas a realizarse en esta capital en agosto de este año. De esta manera se debe evitar malas interpretaciones y suceptibilidades como en el caso del sudamericano de baloncesto.

Dirigentes de volibol no acatan una citación

El presidente de la Federación Boliviana de Volibol --Fernando Bustillos-- y el tesorero de la misma entidad --Jorge Medrano-- aún no prestaron declaraciones informativas en relación al proceso administrativo que sigue el Comité Organizador de los Bolivarianos sobre irregularidades en esa Federación.

El único que hasta el momento acató la citación del Departamento Legal del mencionado Comité fue el encargado de adquisiciones de la mencionada Federación, Jaime Benavídez, quién ya prestó su respectiva declaración.

Se reiteró que el Comité Organizador de los Bolivarianos --a pedido expreso de su titular José Gamarra Zorrilla-- llevará hasta sus últimas consecuencias este proceso administrativo que permitirá conocer a quienes desvirtuaron el uso de fondos destinados a la preparación de las selecciones nacionales de volibol.

Se indicó ayer a PRESENCIA que el titular de la Federación Boliviana de Volibol --Fernando Bustillos-- envió nota a José Gamarra Zorrilla, negando los cargos que se le imputan.

Conformó a Stronges prueba de O. Mayones

Buena prueba rindió ayer el jugador Oscar Mayonessi que llegó de Argentina. The Strongest estudiará en las próximas horas las posibilidades de llegar a un acuerdo con este jugador. No se habló de sus condiciones económicas, pero se estima que se trata realmente de un buen valor que puede ser útil al equipo.

PRACTICAS.

Un partido de práctica cumplirá hoy el elenco "atigrado", en el estadio "Hernando Siles", frente al representativo de Mariscal Santa Cruz. El cotejo se convino ayer ya que Alfonso Sepúlveda, quiere tener en constante actividad a su plantel.

ABONOS.

Hasta el momento se vendieron cerca de cuatro mil abonos. Aproximadamente las arcas de la AFLP hay 70 pesos bolivianos. The Strongest presupuestó alrededor de mil pesos bolivianos. dirigentes de The Strongest estiman que en los próximos días se intensificará por completo la venta de los abonos de recta general y de preferencia numerada.

DEBE LLEGAR
QUIROGA

Para hoy en el vuelo regular de LAB se anuncia el arribo player argentino Quiroga fue contratado en prueba The Strongest. Dicho player arribar hoy, se someterá viamente a un período acliamatación.

Los dirigentes de Strongest esperan que viernes llegue el combinado Cuzco para el cotejo programado para el domingo 9 a la

Fígaro volvió a entrenar

El primer equipo de del club Fígaro reinició de 10 a 12 horas de trenamientos con miras torneo oficial del presente

A la primera sesión práctica no asistieron la talidad de jugadores perándose que hoy la labor regularice.

El entrenamiento cumplió en la cancha Fígaro posee en la zona Sopocachi y fue dirigido técnico nacional Alberto Viscarra.

Sin ningun compromiso por parte de la entidad ayer comenzaron a probar en el plantel varios jugadores argentinos, paraguayos chilenos con miras a ponerlos enrolados en el conjunto temporada de 1975.

ELECCIONES

En reunión a llevarse mañana dirigentes de Fígaro convocarán a las primeras elecciones para renovar directorio de la entidad; y otra parte se fijará fecha oficial para el mencionado plebiscitario.

ENTREGA INMEDIATA
FIELTRO ASFALTICO
GRACE
Avenida Uruguay 479
Telf. 51824
Y EN EL INTERIOR AGENCIAS
GRACE

Esteno - Dactilógrafas INGLES - ESPAÑOL
PLAN COMPLETO DE UN AÑO CON DIPLOMA INTERNACIONAL
FEBRERO A DICIEMBRE DE 1975
CURSO GENERAL PREPARATORIO (feb-sep.): INGLES INTENSIVO - Dactilografía Bilingüe 100% al Tacto - TAQUIGRAFIA FASTHAND - Caligrafía Ortográfica Palmer.
CURSO COMERCIAL EJECUTIVO (oct - dic): CORRESPONDENCIA - Facturación - IBM "Selectric" - INGLES COMERCIAL - Redacción - ETICA SECRETARIAL - HORARIOS A ELEGIR: 9 a 12 - 3 a 6 - 6 a 8:30 - Inscripciones abiertas - LAS CLASES COMIENZAN EL 12 DE FEBRERO.
SOUTH AMERICAN SCHOOLS - Aspiazu 581

SILVANA

El reloj de las multitudes
Representantes para Uyuni:
Antonio Ruiz Arce
Distribuidores para Bolivia.
HORACIO PEISER
Casilla 569 Cochabamba.

AMORTIGUADORES
PARA TODO VEHICULO
MONROE

Aseguran su Seguridad.
"ALIANZA" LTDA.
Calle Alto de la Alianza 749 - Casilla 256 - Teléfono 51206 - La Paz - Bolivia

INDUSTRIA BOLIVIANA DE CAL "IBOCAL LTDA."
Félix Andrade e Hijos

ESTOS SON...! 4
USOS DE IBOCAL EN LOS MUCHOS UTILIZADOS EN LAS INDUSTRIAS QUIMICAS Y PROCESOS METALURGICOS
CAL IBOCAL Ltda
VARIEDAD DE
CALCITAS y CALIZAS
IBOCAL Oruro A. Mier 914
TEL. 51067 CASILLA 546 CABLES IBOCAL

CONSEJO NACIONAL DE VIVIENDA MINERA

CONVOCATORIA A PROPUESTAS Nº. 6-74

Se comunica a las Empresas Constructoras interesadas, que por disposición del Ministerio de Urbanismo y Vivienda, a partir de fecha 4 de febrero del año en curso, se procederá a la venta de Pliegos de Especificaciones para la construcción de la Red de Alcantarillado, para la Ciudadela "San José" de Oruro.

La Paz, febrero 4 de 1975

DIRECCION EJECUTIVA